臺灣日日新報　夕刊
九月十四日
夕刊定價一部二錢
發行兼編輯人　佐々木　臺北市榮町四丁目卅二番地
發行所　臺灣日日新報社
基隆市田町（電話七八五）基隆支局
臺中市錦町（電話壹〇七）臺中支局
臺南市錦町（電話長貳〇）臺南支局
花蓮港街入船町　花蓮港支局
大阪市西區靱南通一丁目（ユタカビルディング内）大阪支局
東京市京橋區銀座西三丁目（菊正ビル内）東京支局

大衝突、流血の慘
動亂切迫のチェコ國

【エガー（チェッコ）十三日發同盟】西部チェッコのドイツ國境に近いズデーテン問題發生の地エガーでは十二日夜多數のズデーテン・ドイツ黨員が集合しラヂオで放送されるヒトラー總統の演説に聞き入つたが遂に興激の餘りドイツ國歌を高唱して氣勢を揚げた、此興奮の最中チェッコ社會民主黨本部の屋内より突如銃聲目がけて發砲したものあり、幸ひに死傷者は無かつたがズデーテン側の憤激は極度に達し極度の不安裡に十三日朝に至るや中央目抜きの市場大廣場で遂にチェッコ人とズデーテン・ドイツ人の大衝突が起りドイツ人側に死者一名を出し通行人六名も負傷した、午前九時チェッコ軍一部隊及び裝甲自動車八台が市中に乘込み鎭壓に努めたが騒擾は依然續きます警官隊は發砲を續け負傷者は漸次その數を增しつつあり、工場及び商店は全部閉鎖し通行人も絶え全市は極度の不安に襲はれてゐる

各都市に戒嚴令

【プラハ十三日發同盟】チェッコ政府はズデーテン地方に頻發する騒擾事件に鑑み十三日緊急布告を發しズデーテン地方のエルボーゲン、エーゲル、ノイデック、プレスニッツ、カーデンの五都市に戒嚴狀態を宣し、政治的集會、演説及び示威行進を禁止し言論の自由にも嚴重なる制限を加へた、同時に政府は四名の判事より成る移動裁判所を設置し、治安攪亂者は死刑に處する權限を付與した、右非常裁判所は被疑者、醫師及び死刑執行人を伴ひ前記五都市を巡回して判決後二時間以内に死刑を執行する權能を與へられてゐる

【プラハ十三日發同盟】チェッコ政府は十三日午前同國内多數都市に戒嚴令を布いた

政府へ最後通牒
ズデーテン・ドイツ黨が　六時間の期限付で

【プラハ十三日發同盟】ズデーテン・ドイツ黨はチェク（ドイツ名エガー）に於けるズデーテン人殺傷事件に憤激し十三日午後七時半チェッコ政府に對し六時間の期限付で左の最後通牒を發すると共にチェッコ政府との一切の交渉を一時中絶する旨發表した

一、チェッコ政府は即時戒嚴令を撤廢すべし
一、ズデーテン地方からチェッコ人警官を撤收せよ

政府は一蹴

【プラハ十三日發同盟】チェッコ政府はズデーテン黨の最後通牒を一蹴することに決定し十三日夜共同聲明を發した、同時にズデーテン地方に更に軍隊を增派した旨發表した

黨首エガーへ

【エガー十三日發同盟】ズデーテン黨黨首ヘンライン氏は十三日ニュールンベルグよりチェッコに歸國後エガーに入つたが午後ズデーテン黨の緊急幹部會を招集しヒトラー總統の演説に依つて展開された新情勢に對應して今後の黨の方針を協議する筈で目下黨領袖は續々エガーに來着してゐる、右會議終了後ズデーテン黨は宣言を發表して黨の態度を表明するものと見られる

聯盟チェッコ代表　强硬決意を發表

【ゼネバ十三日發同盟】チェブ地方の騒擾及びこれに續くズデーテン黨の最後通牒に依りチェッコ問題は再び急轉悪化の兆を示す折柄聯盟總會開會中のゼネバの空氣も俄然緊張を告げるに至つたが、チェッコ政府代表ハイドリッヒ氏は各國代表部及び新聞記者團に對しチェッコ政府の强硬決意を發表し次の如く述べた

チェッコ政府はズデーテン黨の最後通牒を拒否し既にズデーテン地方に增援軍を急派した、政府は同地方の騒擾を鎭壓するためには如何なる手段をも執る決意であり內亂の計畫は如何なるものでも二十四時間以内に鎭壓する準備を有してゐる

戰爭七分、平和三分との觀測

【ロンドン十三日發同盟】英國政府は十三日夜外務省に外人記者團を集めスポークスマンを通じてチェッコ問題に對する英國政府の重大決意を表明したが、十三日夕刻外務省最高筋は更に米人記者團を招致して万一歐洲に戰亂が勃發した場合の英國政府の態度につき重ねて説明した、財界筋の空氣も今や殆ど戰爭氣構へで、消息筋では戰爭と平和の可能性は七分三分の割合だとの觀測すら行はれてゐる

まるで戰時閣議
英國は事態を重視

【ロンドン十三日發同盟】英國政府はヒトラー總統の演説に引續き十二日夜並に十三日朝ズデーテン地方に起つた不祥事件によつてチェッコ問題が漸次最悪の事態に近づきつつあるのを頗る重大視し十三日午前チェンバレン首相はシンクレア自由黨首、アトリー勞働黨首の反對黨二首領と會見して重大協議を遂げ、更にハリファックス外相と會見したが、午後三時からは首相官邸において政府首腦會議が開かれた、而してチェッコ政府が十三日ズデーテン地方の五都市に非常裁判所を設置したとの報道は英國政界に大衝撃を與へてをり政府は更に十四日午前十一時から緊急閣議を開催することとなつた

【ロンドン十三日發同盟】英國政府はチェッコの形勢悪化に十三日午後再びチェンバレン首相以下サイモン藏相、ハリファックス外相、ホーア內相の首腦會議を開催、重大協議を續けたが、次でズデーテン・ドイツ黨が最後通牒を發したとの情報到るや直ちにベルシャ陸相、クーパー海相、ウッド空相、インスキップ國防調整相の四國防大臣及び陸、海、空三軍各参謀總長を急遽招集し前後二時間餘に亙つて重要協議を遂げた、會議の內容については一切發表されないが英國政府が事実上の戰時閣議とも稱すべき少數閣僚會議を開いたことは英國政府が事態を極度に重視しつつあるものとして注目され、恐らく次の政策手段のいづれかを討議したものと見られる

一、陸、海、空軍以下各軍事的準備に對し戰時編成を命ずる
一、ドイツに對し英國は若しフランスの存立が脅かされる場合には斷乎フランスを軍事的に援助する用意ある旨最後的警告する

死者の數を發表

【チェブ十三日發同盟】十二日深更から十三日拂曉にかけての衝突事件以來ドイツ人對チェッコ人の對立はその後益々悪化の形勢にあるが戒嚴令下のチェブ市はチェッコ軍隊の警戒嚴重を極めタンク隊も出動して物々しい光景を呈してゐる、かくてズデーテン黨はニュールンベルグから急遽歸國したヘンライン黨首を中心に緊急會議を開催、チェッコ政府の戒嚴令に對し最後通牒を發したがズデーテン黨側ではチェッコ軍隊のタンクが群衆に發砲した為十二名以上のドイツ人が即死したと稱してゐる、これに對しチェッコ政府は負傷者の數は發表せず、十三日夕刻までの死者は八名チェッコ兵士二名、警官一名、チェッコ市民一名、ズデーテン・ドイツ人四名と發表した、ズデーテン地方の電話線は各所で切斷され電話連絡は殆んど不可能となつてゐる

第二次　物資動員計畫
明年度豫算に則應

【東京十四日發同盟】政府は對支聖戰の目的貫徹と長期建設のため目下實施中の第一次物資動員計畫（昭和十三年一月一日より十二月三十一日まで）に引續き十四年一月一日より三月三十一日までの追加計畫を樹てるとともに明年度豫算に則應する第二次新物資動員計畫を樹立することになり、十三日の閣議でこれが計畫樹立の編成大綱を決定した、第二次新物資動員計畫の注目すべき點は左の如し

一、編成年度の是正
第一次計畫は暦年制によつて樹てられたが第二次計畫では豫算年度と同期に改め豫算實施に即應して物資需給の計畫を一層合理的にすること

一、國家總動員體制の確立
第一次計畫は戰時軍需物資における需給關係に計畫を制限しただけに止まつたが第二次計畫では國家總動員體制の確立を期するため第一次計畫の內容を包含するは勿論、更に日、滿、支を通じて一丸とする綜合計畫を樹てること

一、五大部門の新綜合計畫に更に勞務、資金、交通、運輸及び貿易の五大部門をこれに綜合せしめて重要物資との關聯において計畫運用し得るやうにすること

而して第二次計畫樹立に先立ち本年度に續く追加計畫三ヶ月分のものを急ぎ編成し明年度豫算と並行的に新第二次計畫を完成するため企畫院では關係各省にこれが立案に必要なる諸資料の提出方を求め着々その成案を急いでゐるが、わが物資動員計畫も第二次計畫に入つて始めて戰時體制下における本格的な高度化された計畫となるわけで戰果の擴充と長期建設に貢獻せんとするところ大なるものがあらう

その日その日

○戰爭が七分で平和は三分だといふ英國筋の觀測——歐洲の田舎ゴタゴタに"世界大戰"を總揺すだけの勇氣が英國に有るかドウか
○イザとなればドイツは起つ——との見透しが、英佛を慌倒させてゐる。"新興國家"は直情徑行、駈引など致しません
○待望したヒトラーの獅子吼が、風雲をよんで、果然、チェッコ國內は大混亂——納まるべき所に納まる迄は、此混亂は續く
○戰爭誤際の生木に、兵の足を釘付けにして逃亡を防いだといふ支那式堅壘な新例——悪い臭に擬つて世界の嘲々に見せてやりたい
○數ある台灣當面の諸問題が、時局關係で阻まれるもの、促進されるものさまざま——勿論茲でも"正しい認識、最善努力"

クリークを渡渉
對岸張橋を占領　石本部隊が猛進擊

【廬家坂十三日發同盟】石本部隊は十三日午後赤湖の流れ込む大クリークの線に進出し一部はクリークを强行渡渉して對岸張橋を占據、馬頭鎭に通ずる廬家坊、通江鋪間の敵兵站線を完全に遮斷した、又左翼隊は帝府山、仙女池山、北山を抜いて概ねクリークの線に進出し對岸廬家坊に迫つてゐる

子灣舖を完全占領

【九江十四日發同盟】赤湖の西北方廬家口に突入した江南戰線○○部隊は長江の逆流を右に數日來破竹の勢で西方に進擊を續け途中頑强な敵を突き伏せ十四日早朝、子灣舖を完全に占領、更に西方○○、○○に迫つた

和尚瑙遂に陷落
戰局は有利に展開

【九江十三日發同盟】瑞昌西部戰線の敵第二線陣地を猛攻中のわが軍は十三日午前十時三十分瑞昌西方四里の和尚瑙を占領、更に追擊を續け同日午後一時三十分には同高地西方の北山に突入これを占領した、和尚瑙北方一里の烏頭山と和尚瑙南方仙女池を結ぶ一線は[illegible]では目下敵第二線陣地の中央を突破した和尚瑙の攻略により南北兩方面の戰局は漸次有利に展開しつつあり、[illegible]敵は早くも敗走の氣構へを見せてゐる

要點太陽塞を占領
商城まで六里に迫る

【固始十三日發同盟】十三日午後人見部隊の北山占領と同時に太田部隊はその南方の要點太陽塞を占領したこれにより瑞昌より張新開山區地帶主防禦線は破綻の兆を見せ初めた

【固始十三日發同盟】史河西岸より南走する敵を追つて猛烈進擊を開始した新店河、馬頭兩部隊は十三日陳家武南集を占領後更に追擊の手を緩めず途中黎家集、段家集、馬家棚などの敵陣を次ぎ次ぎに突破し、十三日正午過ぎ早くも商城東北方六里方家集の敵陣に殺到猛擊を開始した、方家集は商城防衛の第一線で[illegible]部隊麾下二師團が前線より敗走部隊と合流抵抗を續けつつあるがわが猛攻の前に早くも浮き足立つてゐる

陝西、隴海沿線の敵軍に自壞作用
給與が極度に劣悪化

【東京十四日發同盟】わが武漢攻略の熾烈化するに從ひ蔣介石軍の武器彈藥は悉く武漢陣地に集結されたため北支西軍の給與は極度に悪化し、わが陝西南下部隊の正面に對峙する隴海沿線の敵軍は全面的に動搖し戰鬪を交へずして既に自壞作用を起しつつあり、西安駐屯中の[illegible]（紅軍、北支及陝西軍）の如きは最近逐次[illegible]、土匪と化し相次いで[illegible]

"ソ聯依存は愚"
米紙、國府を嗤ふ

【ニューヨーク十三日發同盟】ニューヨーク・タイムス紙は十二日の紙上に「スターリンと支那」と題する社説を掲げ支那側の他力本願主義の無力を指摘し速かにソ聯依存の迷夢を醒ませと警告し次の如く述べた

支那は共産黨も自由・保守派も[illegible]ることは好まず條約上の義務を免かれるため成るべく英佛をして問題を解決させようと圖つてゐる、スペイン問題に對してもソ聯の援助は僅々數名の士官を送るに留まり戰爭に訴へてまで政府軍を援ける腹は無いのだ、支那はこの事實に目覺め他力本願を捨てるべきであらう

南京市政公署督辦に高官吾氏を任命

【上海十三日發同盟】[illegible]

人事

▲高原逸人氏（高雄州內務部長）出府中の所十四日歸任
▲多賀代二氏（南日本鹽業專務取締役）十四日夜行にて臺南へ
▲梅野清太氏　十四日來北（鐵道ホテル）
▲國友殿氏（京都撥會計[illegible]）十四日臺中へ、十五日歸北、十六日上海へ

無絃琴

銃後は、出來るだけ靜穏にありたいものだ。擧國一致の態勢を亂さぬ樣にありたいものだが、又然うなければならぬのだが、時に考へ違ひをして世間を騒がせたり、或は愚にもつかぬデマを放つて意外に大きな波紋を捲き起したりして無駄な"精力の消耗"をやつてゐる地方がある▲昨年秋ごろ島都台北でも不見識な人間共がデマを放つて他人にヒドい迷惑をかけたり世間を騒がせたりした事があるが、そこは流石に島都だけに官民が一體となり左樣な不埒者を何處までも探つて法規の命ずる所によつて處斷して臨はうといふ意氣込みで、デマを放つた者はソレ迄に若有つてもドシドシ檢擧する事とした▲この勢ひに恐れをなして島都に於けるデマ流布者は全く声を潜めたが、台南市内の或る[illegible]るやうだ▲斯ういふ際にデマを放つ樣な不埒者には、斷乎たる處置で臨む外に方法は決して無い。右の都市では、デマの氾濫に困り切り官民一部の間でデマ防止協會でも作らうかなどといふ意見も出たとの事だが、"防止"などいふナマ優しい愛情な方法では、デマ撲滅として必ずしも有效適切とは言へない。宜しく"デマ撲滅協會"くらゐを作つて、デマを飛ばす有閑階級や腹グロ屋を徹底的に殲滅する位の決意を以て臨むべきであらう。

愛情の一群
村山知義作　伊東顯畫

(245)

終りの時間（七）

追ひすがる鷲岡を必死の思ひで振りもぎつて眞道は声をしぼつた
「それはいい！そんなことはもういい！お正のことよりも君のことだ。君はどこまで千草君をいぢめようと云ふんだ。一ぺん棄てた女を何故さうしつこくいぢめずにはゐられないんだ！」
ニヤニヤしてゐた鷲岡は不意に的嶮い顔になつて、
「餘計なお世話だッ！われわれの心理が貴樣なんぞに明されるか。早く家へ歸つて細君がまたいたづらしないやうに見張つてゐろ！」
突然こんな惡罵に變つたといふ事実に、眞道はとどめを刺された。かほそい声で
「——理屈は何でもいい——僕のことはどうでもいい——たのむ——たのむから千草君だけは、そッとほつといてくれんだらうか——君が僕を憎むことは結構だ——それとは別に、千草君だけは結構だ——」

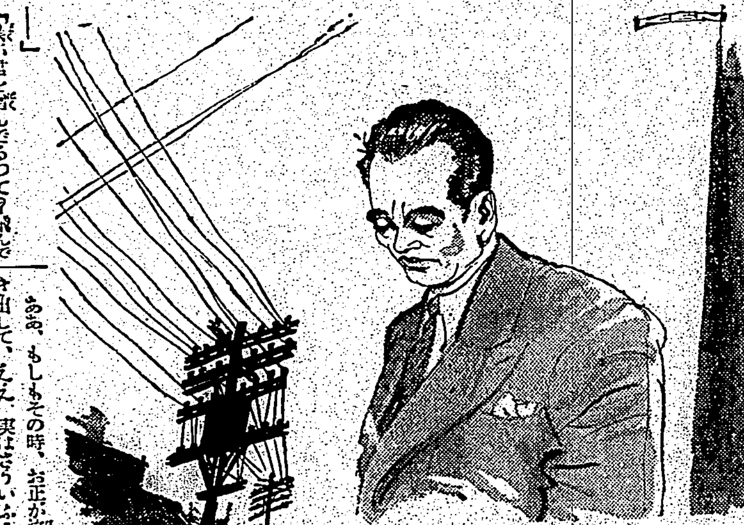

「僕が君を憎んでるつて？飛んでもない。僕はどつちかと云へば君が好きだよ。實際君は可愛い人間だよ。ただそんなことで、この世の中をどうして生き抜けて行くつもりか、と氣の毒でならんのだよ。さればこそ、言ひたくない苦言を、ツケツケと呈上するわけぢやないか。ただね、僕のことにくちばしを入れるのだけは止めてくれ給へ。僕に關係せんかぎり、君が何をしようと君の勝手さ。だが、ほんのちよつとでも僕に關係することに頭を突つ込めば、僕は容赦なく君を破滅させてしまふかられ」
「わかつた、わかつた。それはわかつたから、おい君、ただ、千草君をどうするつもりか、それだけ聞かしてくれないか」
「何のためにさ？」
「ただ——ただね——千草君はね[illegible]の氣持がわからないで苦しんでゐるらしい[illegible]お前たち それだけは聞かして頂いたいだらうか？」
「あ[illegible]」

憤然として立ち上つて、眞道はデパートを出た。
千草はもはや自分の手に及ばぬところに移された。鷲岡は彼女をつかんで骨までしやぶつてしまふだらう——
だが、お正——
本當にお正はそんな女だつたのか？
それともまつたくのうそか？
「どうだつた？え？どうだつた？」
お正は手を引つ張つて、眞道を二階へたぐりあげた。
「やつぱり鷲岡の奴、現れたよ。だが、あいつは俺の手にあはん」
「どういふふうに？」
熱心に聞いてゐるお正のまじろがない眼を見て、眞道はいきを呑んだ。
その夜、木枕の上の眞道の頭は夜つぴて苦しかつた。
お正に切出して眞白を求めるべきか？

ああ、もしもその時、お正が泣き出して、ええ、實はさういふことがあつたです、かんにんして下さい、と云つたら、どんなに恐ろしいだらう？
またもし、否定したら？
鷲岡の手許にあるといふ手紙で、偽の本人であるといふ二人の男。その眞偽はすぐわかる筈だ。
もし本當だつたら？
しかもお正が否定し張つたら？
それは一層恐ろしいことだ。
眞目だ！
いづれにせよ、眞道はこの件につき、お正に云ひ出すことはできない。云ひ出すことにできないのに、疑ひはますます深く、今にまる心動かすことのできぬ眞実となつて彼の腦の中に彫りこんだ。
お正の眼を見ることもできなくなり、身體に觸れることもできなくなつた。
かういふ苦しみを眞道に與へて復讐を完成して置いて、鷲岡は千草に進み寄り
「一緒に來い」
と云つた。[illegible]

機關銃座の生木に兵の足を釘付け
殘忍極まる中央軍督戰隊

【固始十四日發同盟】十二日發釜山一帶の殘敵掃蕩の際敵掃蕩機銃座に數機關銃十數名が生木に足を釘付けとされたまゝ我が部隊に發見されてゐるのを發見した、右は靈に依り治安の三十七師所屬兵と判明したが我が食林、孫田兩部隊の猛攻に耐へず退却せんとして中央軍督戰隊のため釘付けになつたもので上海戰に於いて督戰隊が第一線兵士の退却防止に鎖をもつて足を縛り付けトーチカ内に監禁した例もあるが生身の兵士を釘付けとしたのは始めてで非常に殘る殘忍極まる敵督戰隊の暴虐は驚くばかりである

又も督戰隊戰術
江北戰線で雜軍を監視

【小池口十四日發同盟】武漢防衞陣地の全面的撤退を鐵道すべく又第一線整理の一石二鳥策として蔣介石は上海戰線で效果を擧げた督戰隊戰術を採用し自己軍隊を有力な督戰隊に改編し馬頭鎭南方及び廣濟西方戰線に配置し無道暴殘なる後方射擊をもつて監視し、四川軍其他第一線雜軍の督戰に當りつつあるが、更に蔣介石は十日孫子同伴の前線將校に對して家族の從軍を命じ違反者は死刑に處すると嚴命を發した

香爐峰を飯塚山と命名

【九江十三日發同盟】去る三日廬山南山麓の香爐峰の激戰において自ら最前線に起ち壯烈な戰死を遂げた飯塚部隊長の武勳を永久に記念するため同部隊長當時の地香爐峰を今後飯塚山と命名しその忠烈を偲ぶこととなつた

壽小で慰靈祭
戰歿同窓生も調査

台北市壽小學校では恒例に依る二十二日午後二時から納式により物故職員兒童の慰靈祭を行ふに當り今年は同校卒業にして今次事變に戰歿せし英靈の慰靈祭も同時に執り行ふ由、因みに日下同校同窓會の手で戰歿者を調査中であるから右承知の方は二十日までに同校内同窓會宛至急通知されたいと

淺墓な男
取調べ係官へ の贈賄暴れる

【基隆電話】基隆郡勞働者…行主劉何氏の密輸事件に續いて又も七堵庄…贈賄事件あり、基隆郡警察課に檢事留置されて居る

厦門復興も上乘
福建丸の齎らしたニュース

【基隆電話】厦門航路福建丸は十四日午前九時基隆に入港したが同船の齎した厦門復興ニュースは左の通り

一、一時猖獗を極めたデング熱は下火となり當局を始め全市民は安心して復興工作に努める事が出來る樣になつた

二、九月一日より治安維持會機關紙として復興日報が發刊され南支一帶に亙つて同志に呼びかける事となつた

三、九月一日を期して廈門の通關を開始したが税率高く一般の評判は餘りよくないが、徐々にさうした問題は解決されて行くだらう

赤堀知事戰死の遺族を弔問

【新竹電話】赤堀知事、吉田市尹を同伴し十四日午…

祕露在留邦人が戰闘機二臺を獻納
長嶺丹六氏の歸朝談

【東京十三日發本社特電】ペルーのリマで私立學校を開き在留邦人の子供達百十名に日本教育を授けてゐる福島縣出身の長嶺丹六氏がペルー在留邦人の燃ゆるが如き愛國心を土產話に十三日未明横濱入港の靖洋丸で歸朝した、以下は同氏の歸朝談

先づ第一にお傳へしたいことはリマ市には約二万五千人の邦人が活躍して居り皆んなが一致團結して祖國日本のことを思つてゐるが、その現れとして今年一杯には必ず二十万円を集め戰鬪機二臺の獻納を計畫し現在着々と實行されてゐる、今度の歸朝は教育に必要な日本書物を再認識するためと學校施設の研究、又戰地の皇軍慰問旁々その御暫國振りを異國の邦人第一世等に傳へるためだ、私の學校を卒業し内地の學校に入學する子供約三十名と一緒に歸つて來たので船内では毎日ラヂオ體操や勉強でペルーの學校を船に移した樣な氣持でした

豚を密屠殺

【基隆電話】基隆郡…水南洞二七番…と共に…配給統制の行はれて居るに拘らず辺鄙の地にあるを奇貨とし去る七月二十七日から九月八日迄の十三回に亙り自宅に於て十三頭の豚を密屠殺し…取調べの係官を買收せんとして…

我等の防空壕完成

内部(下)地下鋼鐵式防空壕の入口(手前)と地上防空壕

われらの防空壕が愈々出來上つた、大屯防空研究會が北部…工業學校及び郡島工業學校生徒百七十名のシャベルの活動を得て…建設中であつた防空壕…完成を見たので九日から一般市民の參考に供した(寫眞は(上)地下鋼鐵式防空壕の…

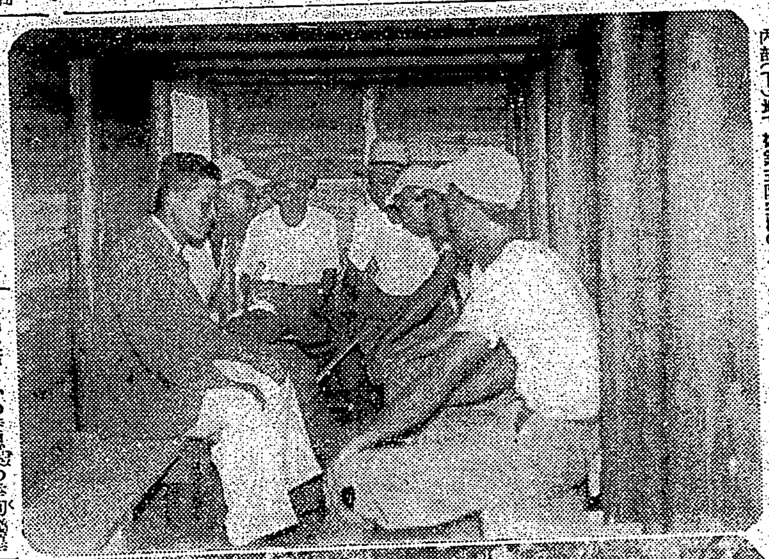

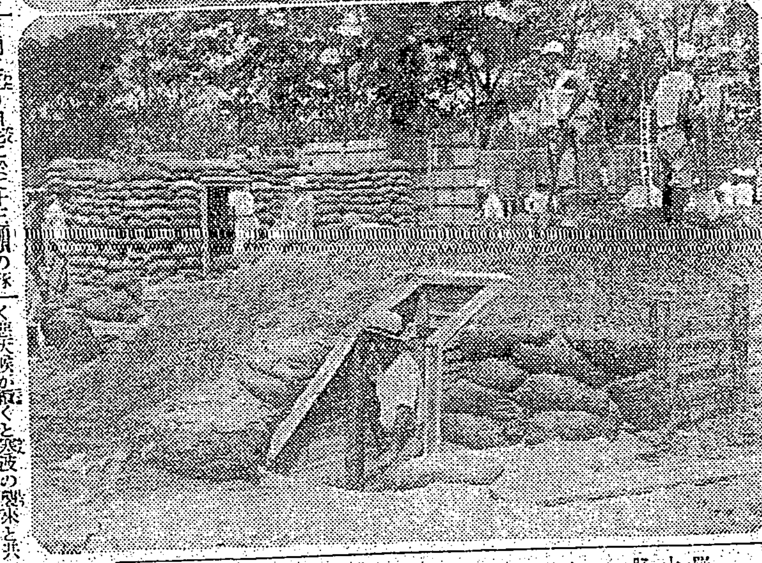

宜蘭郡の濁水溪橋が流失

宜蘭郡下宜蘭…株式會社…

…く曇天候が續くと變調の襲來と共に氣壓も低下する模樣である、と共に北方高氣壓が發達して北東の季節風は吹き募り忍び寄る秋色も漸く本格的になつた感がある

北方から高氣壓
季節風が吹き本格的の秋へ
けさの豪雨はその影響

颱風の襲來でも何んでもないのに台灣北部の天候は十三日より雲行きが惡くなり殊に台北の如きは十四日朝來より豪雨と疾風が降さ小さな下水などは早くも氾濫するなど颱風到來の前觸かと思はれたが實はこれは颱風の影響でなしに本シーズンに取り最大の高氣壓が北方より台灣へ迫つて來たためである、十四日の天氣圖によれば十三日迄は外蒙附近にあつた北七〇ミリと云ふ優勢な高氣壓の中心は十四日朝には滿洲方面を通過し一路南方に向つて移動し雨量を多分に帶びたその一りが臺灣北部一帶を掩うたため疾風は吹きまくり降る豪雨の中に混つて時折小雨が降いたのである

台灣北部一帶の天氣は一兩日中に高氣壓が移動してしまへば恢復しないものの模樣である所斯くの如…

橋梁の流失三ケ所
羅東郡下の被害狀況

羅東郡…十四日…水勢のため…交通杜絶し乘合自動車は宜蘭より…迂回を行つてゐる…

羅東郡下は十三日午後六時頃より十四日午前五時頃迄豪雨の爲め道路決壞一個所、橋梁流失二個所、水田流失一個所、水田浸水一個所、住家床下浸水五個所、鐵道流失一個所に及び被害總額…に及ぶ模樣

連結手負傷

十三日午後六時基隆市義重町…連結手…總に於て貨物列車連結作業中誤つて負傷した…

被告は萬死以て死者の靈に詫びよ
原審通り死刑を求刑

白骨事件の控訴公判

訟廷

…控訴公判は十四日午前九時半より高等法院第一…公判廷…

被告 が木越セイと道ならぬ關係を結ぶに至つた顚末について訊問に移つた、一言にしていへば被告が母の愛を知らずセイに可愛がられたのをことなく慕びつい情慾のまゝに深間へ深間へと陷つた譯で、事實審理は更に犯行時の模樣に入り被告は低言ながら終始しつかりした態度でハキハキと答へ總て第一審通りであつたが犯行の手段を陳弁殺しにヒン…

北投 へ行つた事…

…

慘虐 性を帶びてゐる點

行後の證據湮滅を十分やつてゐる點、加之被害者の財物を窃取入質してゐる點に重點をおくべきで只木越セイとの關係の動機に於て幾分同情の餘地ありとするも以上の諸點によつて、飽りにもはつきりした憎むべき犯罪でセイが如何にも共犯の如く思はれるが、これは被告が殺害を隱してゐた事實によつてもさにあらざる事が明かである、生きとし生くるものすべて生への執着はある、然し人は死すべき時に死すべきだ、自己の使命を考へて死に場所を得べきである、被告は

萬死 以て被害者の靈に詫び且つ慰むべきである

であつて原審通り死刑を求刑し、續いて石皇弁護士のセイにも罪の一半がある事、犯行は決して慘虐性を帶びておらぬ事等を、として人情論に基いた三十分餘に亘る弁論が行はれ有期懲役への減刑を希望した、その間被告は…と首うなだれて…

海軍從軍ペン部隊
けさ羽田から一路上海へ

【東京十四日發本社特電】海軍從軍の文士部隊菊池寬、佐藤春夫、吉川英治、小島政二郎、北村小松、濱本浩、吉屋信子の一行七名の面々は何れも大張切りで海軍差廻しの二十一人乘大型ダグラス機に搭乘、十四日朝八時羽田空港の朝霧を衝いて勇躍上海に向つた、一行は隣へでも行く樣な輕裝、佐藤春夫氏は從軍服に鞄を背負ひ外け、右手には日の丸の軍扇をシッカと握つた武者振り、濱本浩、小島、濱本の諸氏も揃ひのカーキ、吉川氏は和服の背廣に半ズボン、吉屋女史だけは流石に女らしくワンピースに花束を抱へた各人各樣の服裝、午前六時三十分明治神宮の神前に額づいて武運長久を祈つた後、羽田空港に到着したのが午前七時二十分、此の時飛行場はもう大變な歡送陣、銀絲や舞台の綺麗所に殘留の文士や眞ひと七八百人、大半は飛行機に始めての人達だが、ダグラス機の偉容を見て之ならばと云つた面持、萬歲々々に送られて我等の文士部隊は一路上海に向つた

陸軍側は上海着
戰跡地視察後前線へ

【上海十三日發同盟】從軍文士團の陸軍班の第一陣久米正雄、淺野晃、川口松太郎、片岡鐵兵、佐藤惣之助、深田久彌、林芙美子らの一行七名は十三日午後ダグラス機にて上海に到着した十四日到着の菊池寬ら海軍班及び十五日到着の陸軍班第二陣と共に約一週間上海附近戰跡を視察ののち各班夫々前線に向ふはずである

臺灣馬產の表彰狀
新竹州の黃瑞發氏へ

新竹州竹南郡頭分庄の黃瑞發氏は昭和十一年本島に馬產計畫の樹立せらるるや國防上產業上馬匹の重要性を痛感し自ら多額の私財を投じて竹南郡馬匹普及同志會を設立初代會長に就任したが爾來率先同地附近の住民に對して總ゆる馬匹の普及を圖り之が畜耕への利用を行ひ本島馬產上に特筆すべき實績を擧ぐるに至つた、特に軍用馬の資源開發上貢獻する所甚大であつて今や地方馬の增殖を緊急とする際全島に範を垂れたことはその功績顯著なりと認められ十四日午前十時軍司令部にて古莊軍司令官から台灣では最初の表彰狀と共に木杯一組を贈呈せられた(寫眞は表彰狀の授與式)

表彰狀

新竹州竹南郡頭分庄頭分字頭分二九二
黃瑞發殿

右は昭和十一年竹南郡馬匹普及同志會設立せらるるや初代會長に就任し爾來專ら同地附近の住民に對し總ゆる馬匹の普及を圖り以て本島馬產上に特筆すべき實績を擧ぐるに至れるのみならず特に軍用馬匹の資源培養上貢獻する所甚大なるものと認む依て木杯一組を贈り之を表彰す

昭和十三年九月十四日
臺灣軍司令官陸軍中將從三位勳一等功五級　古莊幹郎

一攫千金組を退け邦人進出の地固め
北支からオデン屋文化驅逐

北京にて　安藤德器

國民精神總動員が現地に於ても強調され、日本人經營のカッフェー、ダンス・ホールの飛躍が、待合料理屋の營業停止と取々と行はれる、所謂第一期前線に於ける…作…なつた、おでん屋文化は北京天津と各所…その姿を消…

一攫千金組

…

めの取締方針より、もはや一歩前進したければならぬ形態に立ち至つてゐるのではあるまいか、鉄者の危惧するところは、内外人の根本的混合であり日本の地位を…再認識にある、そ…を…せしめてゐる…この際を…して…方…

…の問題としても面白くない事件である、かかる事實を以て…も現地が非常時…に於ける…であつた…が、…を以つて萬事を内地人…するのは…である、…ばおでん屋文化の…を…に移…その…

セクスピア

…師の廢害が目につく、…した…が…、日本人の一…は…一人の女…十…人は…生を…に…を…

滿洲電々の

…

廣告放送の

…

…一人おくといはれてゐるが、…するまで早く…して…待つのが…である、…などでも…は…もない…の…を…する、…人であり…の…である、…円で

祕密所から盜む

【基隆電話】…一二人組の…

今晚の映画

◆タイゲキ　晝一時上映
1千兩の鮑　午後三時三分
2皆んな見えなくなる時　八時三分
3週日ニュース　九時三分
4春に背くもの　…

◆芳乃館　晝一時上映
1週日ニュース　…
2人妻眞珠　…
3大佐ニュース　…
4叫ぶ野武士　…

◆國際館　晝一時上映
1映畫月報(第二〇)　…
2木に登る女　…
3陽の…

◆大世界館　晝一時上映
1週日ニュース13の37　…
2週日ニュース　…
3航行遮斷　…
4十字砲火　…

◆新世界館　晝一時上映
1進め日本　…
2笑ふ半弓解決篇　…
3週日…
4旅之姿變化　…

あすの天氣

東北地方　東の疾風曇後雨
北部地方　北東の疾風曇時々雨
東部地方　北の和風曇時々雨
西部地方　北の和風晴後曇雨
南部地方　北西の和風晴後曇雨

概況(十四日)　七七〇粍の高氣壓は滿洲にあり南東に移動する模樣、本島は西部が晴他は曇又は雨近海は北東の強風風浪稍高し

本社工場見學(十四日)

嘉義市…小學校兒童百四十名

元祖登録商標　八　の揩味噌

會葬御禮　河合清

會葬御禮　山本音三

新嘉坡でダンサーに家庭教育

【シンガポール特電】シンガポール第一のダンス・ホール「大世界キャバレー」では八月下旬から支那人、ユーラシア人のタキシーダンサー百二十七名に對しダンサーを上さる家庭婦に教育する目的で料理と裁縫を敎へることとなつた、かうした試みは昨年ニューワールドのダンス・ホールでも行はれたが休憩時間にヴアレー・ボール、ピンポン、バツドミントンの運動を獎勵して好成績を擧げたが今回のシンガポールの新ダンサー教育は一般お客から歡迎されるだらうといはれる、從來新嘉坡のダンサーは英米人のお客にも蔑々嘲られながつたが此の點を考慮…英語會話の教授も行はうとしてゐる

恐ろしい性病
嘉義署で徹底肅正

【嘉義電話】嘉義署では明朗美人鄕の建設に努力すべく過日官署檢料理に潜む無寂札醜業婦の検挙を行ひ檢査の結果意外にも性病患者が多かつたので十二日夜父も鋭いメスを密醜業婦二十二名を檢擧し…人…一名の有病者で直ちに入院加療せしめたが、是の觸征を期し斯るモグリ笑婦の徹底的驅逐を圖る事となつた

【…】…四百円を窃取したのを手始めに同地仁三坑炭鑛事務所その他を荒し前後十數回に亙り一千二百円に相當する古鐵銅、鉛、鐵、機械部分品を窃取賣飛ばし酒色に費消し居た事が北港郡特務部大發見、張南無事に探知され檢擧された

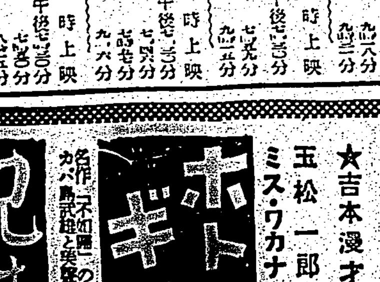

日本ハイキングコース(臺北近郊篇)　發行所 臺灣日日新報社出版部

全部讀切の元祖
全部傑作の家元
オール讀物十月
特大號只今發賣
中・特價七十錢
文藝春秋社發行

月のセレナーデ
初秋感傷の名曲/唄 松平晃
コロムビア
通信教授 バイオリン尺八 ギター マンドリン ハーモニカ 三味線 以上各科規則書進呈
福岡市中島町 大日本家庭音樂會

離乳期の混合榮養　ラクトーゲン
離乳期の混合榮養で一番失敗のないのがラクトーゲンです。それは研究の結果、殆んど母乳さへ代らぬ迄に造れてあるから
クーポン
離乳の失敗は體弱兒の因です、離乳の指導書を贈呈いたします。此の際クーポンと參錢切手を…ラクトーゲン本舖へ

爽涼の秋

子供の教育設計

是非つけて欲しい七つの習慣

日本女子大學教授　氏家壽子

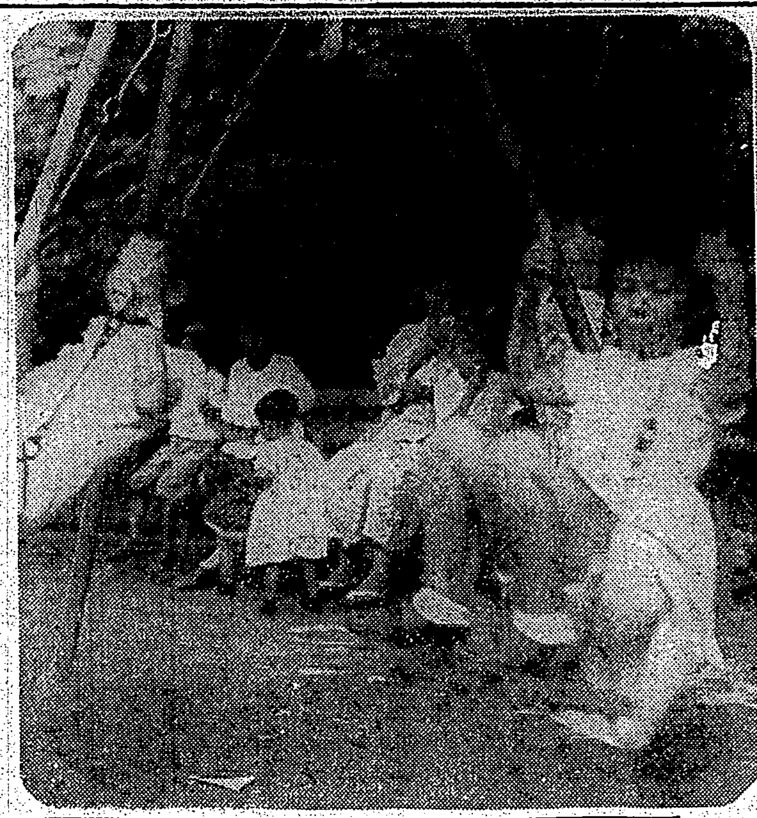

秋日和を樂しむ子等

いよ／＼清涼の秋を迎へて、夏の間解放されてゐた子供達の生活内容をここで、一くぎり引き締める必要があります。秋は昔から云ひ習はされてゐる様に勤勉勉學の時ですから兒童に對しても相當の計畫を持つことが出來ると思ひます。

教育の全部が習慣の養成であると云ふ譯ではありませんが、家庭に於てはこの秋先づ良い習慣を養ふ事に力を注ぐと良いと思ひます殊に今日の非常時は幼童の心にも強い響きを與へてゐます。夏の間は身體の疲勞も多く習慣がこれを許さぬ場合が多かつたのですが、秋は或程度まで子供達に努力をさせ訓練をする事が可能ですから左に希ひたいと思ふ事項を擧げてみませう。

自治の習慣

自分のまはりの事は其年齢に應じて自ら始末することが肝要であり、同時に子供自身生活に樂しみと興味を感じさせます。朝起きて寢具を疊いでまとめる事、廊下や廊下止めの様な細かい物を失はない様に扱ふ事などは一日中忘らず行はせる必要があります。

整理整頓の習慣

物の容れ場所、仕舞ひ所等判然わかる様に前以て定め、その後は必ず元の所に戻し時々整理して其よく整頓された快さを自ら充分に味はせる様にします。

勤勞の習慣

子供自身の生活の中にも、家族の生活の中にも種々なる作業が増して來る時期です。例へば洗濯とか、花壇の手入とか、大掃除とか種類の仕事ですが、其中には子供の手を歓迎して良い部分もありますし、兒童自身手傳ひ度い場合が多いのです。これに對し相當の分野を與へ出來る丈確實に努力して完成する樣に指導します。

勤勉の習慣

勤勞の一種と見る可きかも知れませんが、兎に角學齢にもなれば勉強の出來る人として育てることが大切です。自發的に勉強し學んだ事を其日に我が物としてしまふと云ふ習慣を養ふ事です。ですから母が机の側にたかつて居てヤレソレと指圖がましく云ふ事は良い方法ではありません。獨力で復習したり讀書する悦び、自ら工夫考察して何か見出したり仕上げたりする悦びを一人でしつくりと味はせたいものです。

よく遊ぶ習慣

よく勉強すると共によく遊ぶ事が是非なくてはなりません。遊びに對して遠くから指導を與へ良い遊びを充分にさせることです。少年少女期の兒童達は勿論朗かに一〇〇パーセント遊び飽すといふのが良い子供です。集注の習慣であります。

云つけを守る習慣

父母長上から日常に教へられること、學校で先生からお伺ひした事について出來るだけ從順に守つて其實行者とならしめる樣に導き度いものです。敬ひ從ふに相應しい父母長上となり彼等するに適する命令と教訓を數少く而も力強く發する事が、大人の大なる責務でせう

繼續の習慣

讀書にせよ、時間割にせよ、其他色々よい事があるでせう。其等は初めたら決して中絶しないで何かあつても何處までも續けてゆく子にならせたいものです。其方には「今日だけは」「今度つきり」と云ふ取り除けを絶對に排し又代理にしてやげる事を止めなければ子供自身を逞しせるばかりです。

×

以上列擧が説かい數と、具體的な態度を以て指導すれば子供を良く育上げることが出來るのであります

足のだるい時 手當の方法は

(初) 秋とはいへ、まだ暑さが殘つてゐます、外を歩いたり、さうでなくとも散歩が過ぎたりして夜眠つてゐても足がだるくてもあますやうな時がありませんか

× ×

(こ) のだるい感じは筋肉深部の疲勞感覺であり、またほてりは表面の疲勞感覺で、これを治すには、血液の循環を良くして興奮してゐる神經を和らげることが必要です

× ×

(そ) れには足に高目の枕をしたり、或は水で足を冷らし、冷い刺戟を與へて後によく揉みますと血液が一たん收縮してから、また大きくなつて循環がよくなります、後一時はかへつてほてるかも知れませんが、ほんの一時的のものですぐ樂になるものです

(そ) の他患部を使ふならばサロメチールとかメンソレータムなどつけるのがよろしいでせうが、これはただ塗つただけでは效果はありません、塗つたあとを熱い蒸しタオルで十分蒸して皮膚を膨張しておいてから力を入れてよく擦りこむやうにしますと、少しはしみるやうですが、後非常に樂になります（日本學術研究所上野義雄氏談）

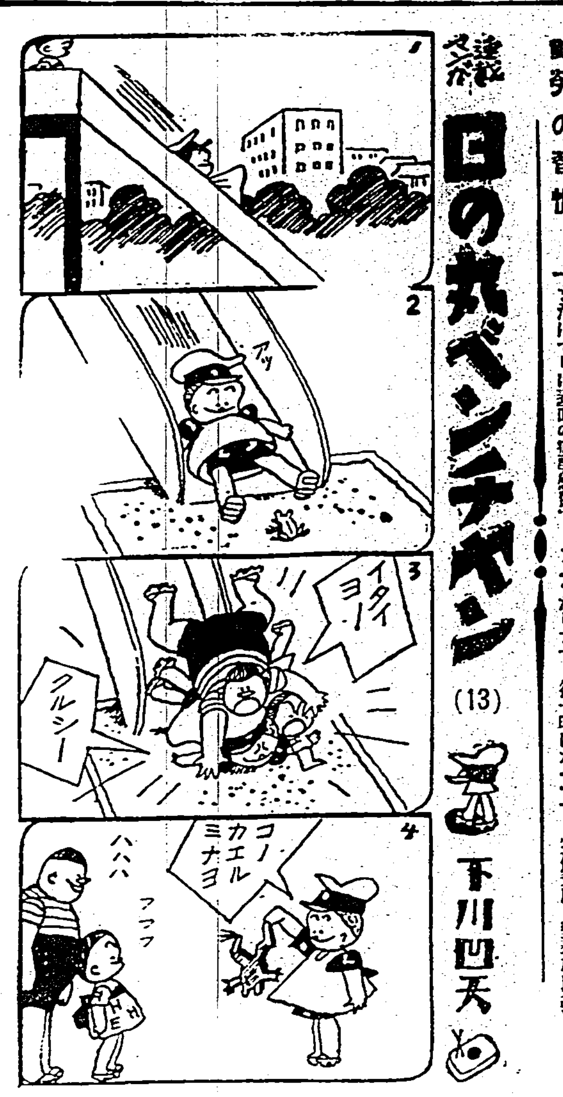

下痢や腎臓に効く 季節の薬草

野外で摘んで蔭干しませう

藥學博士　刈米達夫

丁度今頃藥草の採集に好適であります。都會の眞中では藥草を採集するにもちよつと骨ですが、地方に行けばそれこそちよつと外出すればそこらあたりに何でも好みのままに藥草が繁つてゐはしませんかしら、その手許にあるもので取つておけばお腹をこわした時とか、その他の時にすぐ間に合ふです。その二、三についてお話いたしませう

げんのしようこ

これは下痢止めの妙藥として昔から珍重され、最近之から製造した新藥も二、三發賣されてゐます花の咲くのは初秋ですが、さうなると葉の方がわるくなりますから今すぐ位の方がよろしい 莖ごと摘んで土をよく洗ひ落し十分に陰干しにします。使用法は三匁位を五合位の水で煎じて飲みます。輕い一般の下痢なら一、二度で治つてしまひます

おほばこ

これもお腹こはしや咳止めによく效きます、やはり水洗ひして陰干として、適宜に煎じて用ひます

たうもろこし

たうもろこしの先の處に赤褐色の毛のやうなものがついてゐますが、これは利尿の特效藥として昔から知られてゐます 殊に腎臓病のむくみの來てゐるやうな時によろしく、これをもとにしてつくつた藥もあります、蔭干でなくても、これは陽にあてて乾かしたものをもかまひません一日に五――十グラム位を適宜に煎じて用ひるとよろしく、多すぎると中毒を起しますから注意が必要です、放り捨てるやうに澤山あつてもそれに心づかないかうしたものがあることを、特に氣をつけませう、藥草のばかにならぬことは學界においてすでに試驗ずみですから

二十一年後

◇家庭寸話◇

先日イギリスのサンダーランドのロバート・ウッシアー氏が、二十一年間聽かなかつた声を聽きわけた、彼は大戰中ドイツの石切場で捕虜として働いてゐた時嫌惡で口目となつた、ウッシアー氏はサンダーランドの或る劇場で役者の一人の声が落て聽き慣れた声のやうなので心を打たれた、芝居がすんで彼はその役者に面接した、彼が想像したやうに彼が話しかけてゐた人はスタンリー・ラッドクリッフ氏であつた、クリップ氏もまたドイツのドルマン捕虜收容所で一緒の捕虜であつたのだ

マカローニ料理

おいしい蒸し燒

【材料】五人前として、マカロニ約二十本、バター大匙一杯メリケン粉大匙一杯、牛乳一合鹽小匙一杯、パン粉小匙一杯、胡椒小匙半杯

×

まづフライ鍋に大匙一杯のバターを溶かしそれにメリケン粉を加へ、御飯杓子で焦げつかさぬやう用心してこれに牛乳一合、鹽、胡椒を入れ、滑かになつた頃を見計ひ、マカロニを混ぜ合せ（これは好みの長さにして）パイ皿、もしくは、それに似寄りの器にバターを塗り、それに前のマカローニを入れて表面を平らにならし、パン粉を振りかけ、二箇所位に肉荳蔻ほどの大きさのバターを乘せて、天火に入れ、上の方が狐色になつたところで、取り出してあついうちに供する、チーズのグラタンの場合はバターの代りにチーズを用ひる

これはマカロニ料理中際のいいものとされてゐる、なほ、マカローニは長いものを食べる時にはフオークに絡つけて、食べるものとされてゐる

身の上相談

薄倖な女を救ひたい

相談相手もなく思案に餘る精神上の問題で御相談になりたい方は手紙で身の上相談係宛御申込み下さい、電話や面會は御斷りします

問 私は二十五歳になる本島人青年です。中流家庭の次男として生れ公學校卒業後或る事情で廈門の某醫院の藥科に學び、同院卒業後臨時して家業の手傳をしてゐました所、先月來某化粧品製造所に働くことになりました者です。最近ふとした事から薄倖な乙女と知合ひになりました。彼女は名をM子といひ幼い時C家の養女となり、教育は僅か講習所に二箇年通つた位であるけれども極めて純情な娘です。彼女には幼少から婚約者が定められてあるのですが、それが不良青年で刑務所入りもしたやうな者で到底結婚の相手となし得べきでありません、M子が絶對的に之を嫌ふのも當然のことだと思ひます、併し養女である彼女はあくまで此の不良との結婚を斷り通すことは出來ない立場です、若し之を斷るとすれば養親に對し扶育料を支拂はなければなりません。僕にもM子は人生の生地獄に喘んで今もだえ苦しんでゐるのです。目下彼女は臺南の某料理屋に雇はれてゐます、私はM子を不幸から救ひたいと思ふのですが力が及びません。特に近い中に私は一生の方針を立てる爲廈門へ行く事になつてゐるのでで非常に困つてゐます。M子との交際を繼續して[illegible]

答 避けるべきか絶つべきかと惱み迷はれるMとの交際の内容に多くの疑問が掛けられるわけですが、それが戀愛的氣分の含まれた交際であるとすれば餘る面白くない事であり、又お互ひの爲め非常な危險を伴つたものであるといはねばなりません。須らく此の交りは絶つべきものです。交際がさうした狹い意味のものでなく彼女の境遇に對する義の純情であるならば斯樣な薄倖な人の一生の友として主つ相談相手となつてあげる事は人間として美しい心掛けに違ひないけれども、現在自分に之をどうしてやれるだけの才能も力量もあるのでなし、若い男と女のことであつてみればそこに多分の危機を孕み易いし、何彼と世間的にもうしろめたい事情が生ずるわけですから、貴君としては無謀な、既ろがらにない事に心を勞することなく、ひたすら自己の希望に精進し國家のお役に立つ活動の出來る人間となるやう努力すべきです。M身辺に關する問題については深い家庭的事情が伏在することでせうから、その許婚者に關しても一片の平面的解決を許さないものがあるに違ひない、とすればそれは根本的に改善せられねばならぬ[illegible]

危機を孕み易い交際は絶て

願ひ致します（Y・S）

頭の痛みと疲れに

ノーシン

頭痛藥の最高標準

頭腦明澄

夜の雨がサーッと切れ上つて、皎々と冴え渡る仲秋の月！頭痛や頭の疲勞が、ノーシンでスーッと拭ひ去られて、澄み切つた明快な頭腦！共に明澄なること鏡の如く、爽かです。

ノーシンの優れた點は……頭痛や頭重を速かに解消すると同時に、頭の疲勞を素早く恢復し、朦朧とした頭腦をハッキリさせる獨特の藥効を併せ持つてゐる事です。而も常用すれば神經の榮養をよくし心臟を強補する隱れた効果があり、又胃腸等にも安全無害ですから、日日の激務や勉強、家事裁縫等で頭腦を過勞する現代人の必需藥として最適です。

主効　頭痛・頭重　頭腦疲勞・頭內朦朧　精神發鬱・のぼせ　めまひ・船車の醉

三十錢・五十錢　一円・二円　★全國の藥店にあり

[illegible]合名會社

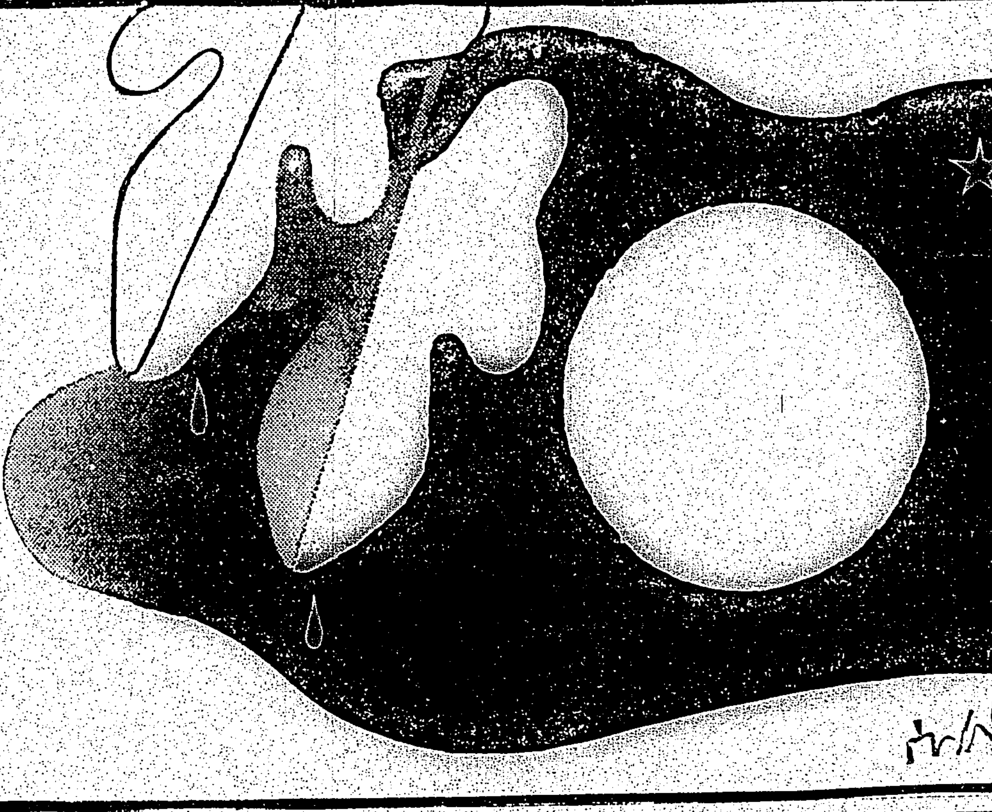

いま評判の武田の家庭藥

サキシロン

傷 をしたとき、サキシロンをつけますと傷口を殺菌消毒して化膿を防ぎ、速に痛みを去り、表皮や肉芽を新生して傷を治します。

顏 剃り後につけますと、病菌の侵入や剃刀負けを防ぎ、肌をとゝのへます。また化粧下、アレ止等に用ひ、皮膚衛生と美肌の兩効果があります。

【効能】切り傷、すり傷、打撲傷、靴ずれ、やけど、皮膚病、顏剃後、化粧下、アレ止

二〇錢・三〇錢・六〇錢・一圓二〇錢　各地藥店にあり

製造發賣元　大阪市道修町　株式會社武田長兵衛商店
關東代理店　東京市本町　株式會社小西新兵衛商店

(A) 武田發賣品

神速果敢！頭痛へノーシンの追撃戰

EF 12—38

育兒に最良

ミルクの王はワシミルク

罐張りレツテルの裏面に、最高五円以下各種景品券が刷り込んであります。販賣店にて御引替致します。

血行を良くし身体の肩から強める

六一〇ハップ

家庭の温泉　特許製品

各藥店にあり

皮膚病　婦人病　神經痛　リウマチ　高血壓　不眠症　動脈硬化　ぢ疾

台北・台南・高雄　台灣元捌　宅商會

特製 サクラビール

溢るゝウマさ
るゝ涼味！
ビール通のビールは
斷然これサクラです

江戸桃花陣 (140)

（禁上映演）

海音寺潮五郎作
富永謙太郎畫

籠　鳥（一）

しばらく商賣を休んでゐた金彩のどんぶりやが、また商賣をはじめてゐる。

「大丈夫かね、おかみさん」

と客が聞くと、三五郎の女房は得意氣に胸を叩いて答へる。

「うちの御亭のすることだ。わかりがあるものかね。安心して飲んでおくれよ」

こんな汚ない、風儀の惡い店に、ふりの客なんぞ來るはずはなく、一人殘らずがこの附近の、何を稼業にしてゐるかわからない連中ばかりなので、なぜ休業しなければならなかつたか、なぜまた店をはじめてよいことになつたか、十分に承知してゐるのだ。

「何でえ大層もねえ金まうけをしたつてぢやないか」

「ところが、そいつが駄目でね。途中で邪魔が入つたのさ」

「うま、言つてるぜ」

「ほんとさ、だつたら、薄汚ない お前さんなぞ相手にする酒屋なぞしてるものかね」

「アア畜生、あんなこと言ひやがる。口の惡いかかアさまだ」

「ほほほほほ」

賑やかなものだ。喧騒、嬌笑、煙草の煙——以前のままと少しも變らない店先に、ふらりと入つて來た男があつた。

「おや傳吉さん」

すばやく見つけて、おかみは声をかけたが、傳吉は返事もしない。ふらふらと人々の間を泳ぐやうによろめき歩いて、奧に近い空樽に崩れるやうに腰を下した。

「酒をくんな」

おかみを見上げる眼が、ひどく醉つて、瞳孔が定まらない。

「醉つてるね。どこで飲んだんだい」

「酒を んな。ああ、醉つてるよ 昨夜 から飲みつづけさ——おくれよ、酒を」

「奧に來てるぜ、行つて見ない？」

「誰か來てる？——三兄貴かい。三兄貴なんぞ鬱らしかないや。酒をおくれつてば！」

さう言つたくせに、その時、奧から出て來た三五郎の姿を見るとなつかしげに声をかけた。

「よう！」

大袈裟な親しみを見せて、大手をひろげて抱きつきまでしたのだ。

「どうしたい、いい機嫌だの」

三五郎は、居合せた客に愛想よい會釋を送りながら、傳吉の肩を叩いた。

「いい御機嫌さ、いい御機嫌さ、はははは」

傳吉は笑つて腰を下ろしたが、しばらく、ぐたりと首を投げて考へこんでゐたかと思ふと、急に立ち上つて、

「姉御、勘定だ。釣錢はいらねえぜ」

と二分金を一つ擲り出して置いて、ふらふらと立上つた。

「しつかりおしよ。お前さん飲みもしない勘定を拂つたりなどして」

とおかみが呼びとめると、けげんな顔をして立ちどまつた。

「飲まねえ？飲まねえでこんなに醉ふかい？あばよ」

そして、目のくらむほど烈日の明るい通りによろめき出て行つた

「馬鹿々々しく醉つてやがる」

三五郎は苦笑してまた奧に引込んだ。

海外小話

人間氷柱出現

米國アトランチック・シチイでこの程開催された街頭博覧會に「人間氷柱」といふのが現はれ大人氣を博した、氷柱、生花などが入つてゐるのが先づ普通だが、これに花代りに本物の人間が海水着きて膝を折曲げ窮屈さうにうづくまつてゐるのである

會場の眞中に誰でも手の觸れられる所に置かれてあるので、インチキや細工も仕掛けないことが判る、すつ裸で數十分間も氷漬けにされてゐるのでさぞ辛からうと思ふが、當人一向平氣な顔だ、寫眞入り雜誌ルック誌記者がこの氷人間をインタヴューしたが、ボビイ・ジョンズといふ日盛生れの、六尺に垂んとする大男、四百五十封度もする氷の圓筒の中へ助手の助けでスルスルと入りこむと入口、これも氷で堅く密封される。かうして四十五分間氷の中で超人振りを發揮し、出る時は流石に少しフラついてゐるが、一杯のウイスキー・ソーダで忽ち元氣を取戻すといふ次第。疲れ易い人に一寸氣の涼くなる樣な話で、ジョーンズ君は製氷所に長く居たことがあり、その間寒さに對しては大いに抵抗力を養つたので何でもないと言つてゐる、この氷詰め代一日一回興業で週給三百弗、一回で五百弗といふ勘定だ。こんなとつ拍子もない見せ物もアメリカなればこそだ

探檢隊受賞

近年行はれた數々の探檢隊の英雄達の功勞を頌し過般ロンドンに開催の王立地理學協會の年次大會は光榮ある王室賞牌及び協會賞牌を授與した

△王室賞

一、創立者賞　一九三四—三七年南極探檢隊長ジョン・ライミル氏

一、贊助員賞　一九三七年のナンデ・デヴイ峰及びエヴェレスト附近の探險エリック・シプトン氏（但し目下英國エヴェレスト登攀隊參加で缺席のため代つて義父フランシス・ヤング氏受く）

△協會賞

一、ヴイクトリア賞　測地學に寄與した功勞A・Rヒンクス氏

一、マーキソン賞　一九三四年度グリーランド横斷旅行マルチン・リンドセイ氏

一、バック・グラント賞　英國測水地方の地質學研究トーマス・ヘイ氏

一、カッスバート・ピークグラント賞　アラスカ地方探險及び氷河研究ブラッドフオード・ウオッシユバーン氏

一、ギル記念賞　パプア島探險イヴアン・チャンピアン

因みに今年度協會長は前印度總司令官カー・フイリップ・チオトウオード元帥である

カナ文字ニュース

△ソガ兩角、里見兩部隊ハ十二日午後カラ總攻撃ヲ開始シ八百米高地ノ敵陣地ヲハジメ三角山、團子山、松山トツギツギニセンリヤウシテ史河西岸ノ敵陣地ヲスツカリプチコハシテ各部隊ハニゲル敵ヲ追ツテ商城ヘ進撃シテキマス

△十二日ナチス黨大會ノ閉會式デヒトラー總統ハドイツハドンナコトガオコツテモズデーテンドイツ人ヲ支持スルト演說シマシタソレデ歐洲ノ各國ハチエツコ政府ガドンナ態度ニ出ルカ注目シテヰマス

輸入禁止後のアメリカ映畫（下）

珠玉揃ひでファン待望

ユナイテツト・アーチスツ

「マルコポーロの冒險」北京に於ける勿必烈の娘の戀に陰謀と冒險を織り込んだ作品で、ゲリー・クーパーの第一回作品、助演者は新人のシーグリット・ギユリー、監督は最近ワーナーから移つたアーチ・メイヨ

「ゴールドウイン・フオリーズ」是は製作費二百五十万弗といふニユー・プロセスのテクニカラーによる總天然色レビュー映畫で同社御自慢の作品、出演者はアドルフ・マンヂユーとリッツ・ブラザース、それに米國の人氣者である腹話術の人形が見參してゐる

「颶風」是も製作費二百万弗といはれ、米國の精巧な映畫工業がどの程度まで進歩してゐるかを期待されてゐるジョン・フオード監督の作品、撮影中一分間十二万ガロンの水を使つて一時間九十哩の大暴雨を起したといふ作品で、出演者はドロシイ・ラムーア、ジョン・ホール、メアリイ・アスター

「貧民街」シドニイ・キングスレイの舞台劇を映畫化したもので、原作は約十ケ月間米國で續演されたといふ、シルビア・シドニイ、ジョエル・マクリー、ハンフレイ・ボガアトの主演する良心的な作品といはれてゐる

「ステラ・ダラス」往年の名作の再映畫化でキング・ヴイドアー監督、バーバラ・スタンウイックとジョン・ボールスの主演映畫

「ゼンダ城の虜」是も往年の名作で、ロナルド・ゴールマン、マデリン・キャロル、ダグラス・フェアバンクス・ジュニアの共演

「トム・ソーヤーの冒險」キヤロル・ロムバード、フレドリック・マーチ共演、ノーマン・タウログ監督の冒險映畫

「神聖に非ず」ウイリアム・ウエルマンの新作で、流行の滑稽劇等このユナイテツトには最も注目すべき多くの作品がある

ワーナー

「トゥアリッチ」同社代表的の作品で、ジャック・ドゥアルの舞台劇を、氏自身で映畫に書き改めたもの、亡命したロシア貴族夫妻とこの二人を繞つた金符を扱つたもので、シャルル・ボアイエとクローデット・コルベールの主演、ベイジル・ラズボーンの助演で、監督はアナトール・リトヴアである

「ジイゼベル」ウイリアム・ワイラー監督のもので、ベテイ・デビスとヘンリイ・フオンダの主演になる最近のヒット作品

「バカな四事」マーヴイン・ルロイ監督の最近の問題作で、キヤロル・ロムバート、フエルナン・グラヴエイの主演になるもの

「ハリウッド・ホテル」デイック・ボーエル・レーン姉妹出演、バークレイの監督になるレビュー映畫で同社第一級の一つ、その他ワイリアム・ケイリイ監督・エロオル・フリン、オリヴア・ハヴイランド共演の「王子と乞食」「ロビンフツドの冒險」等同社には割合に大作に列するものが多い

コロムビア

「持つては行かれぬ」フランク・キャプラの新作で、カウフマンとモス・ハートの共作舞台劇の映畫化、ジーン・アーサー、ジエームス・スチユアートの共演映畫

「休日」フイリップ・バリイの舞台劇の映畫化で、キャザリン・ヘプバーン主演、ケイリイ・グラント共演の最新作である

ユニヴアーサル

「巴里の流行」ダニエル・ダリュー、ダグラス・フエアバンクス・ジユニア、ミツシャ・オウア、ヘレン・ブロードリック、ルイス・ヘイワード共演といふキャストの豪華版、ヘンリイ・コルスタアの監督になるものである

「アヴエ・マリア」ノーマン・タウログの監督、すつかり流行つ兒になつたデイアナ・ダーヴインの主演といふだけでも、本邦に於けるこの映畫の封切が期待される

以上の大體が現在米國映畫界の噂となつてゐる作品である、他社に比してコロムビアとユニヴアーサルの作品の少ないのは、是まで輸入が非常に早かつたためで、決して作品が製作されてゐない爲ではない、なほ今後米映畫輸入が解禁されたとしても、以上の作品の凡てが本邦で封切られるとは限らず、場合によつては未封切のままで終り、それに代る新作品が封切られる場合もあらう

女流棋士の話（上）

東西二人の先輩や　棋院女流二十人の將來

此程、喜多文子女史が六段、京都の吉田操子女史が五段に何れも推薦され、今斯界で話題の中心となつてゐる、大手合の實力戰によらない限り日本棋院では一切棋士の昇段推薦をしない定めで、現に棋士の大先輩鈴木、瀬越兩七段の八段推薦が行惱んでゐるのに、兩女史は女なるが故に異數の推薦をパスしたのは、何と云つても女の役徳だらう

×

古來女の碁打は尠からず出た、特に明治時代は女流棋士の輩出時代で、方円社全盛の頃は喜多文子、吉田操子の兩四段を筆頭に、吉田操子、伊藤甲子、竹田いつ子の各三段、吉田梨子の二段、吉田妙子、杉原鉄子、林家子、杉森良子の各初段が斯門の女碁打として世上から持囃され、その以前には喜多文子女史の養母林さのが四段で鳴らし、大阪では団方那子が二段の碁打として京阪の人氣を一身に集め、大久保利通公には特に贔屓を蒙つたものである處が時代の推移と共に或は病歿し、或は家庭に隠れ、當時の女流棋士で今日まで石を持ちつづけてゐる者は僅に喜多文子、吉田操子、伊藤甲子の三女史に過ぎない。然も伊藤甲子二段は古くから出島にあつて敦賀所を開き、中央から離れてゐるので話題に上ることすら稀い、今度の推薦では[illegible]

寄つて伊藤女史を訪ね、女史の懇ろな歡待を受けつつ一夕の招宴にあづかり、女史の難い江戸ツ兒張りの咽喉と粋な三味線の撥さばきに泌々旅情を慰められて歸るのが常だつたといふ

×

一體に明治時代の女には一介の碁打にしてからが意氣と勝氣があつた、吉田操子女史も青春時代藤大に遊学中の夫君に碁打をして學資を貢ぎ、天晴れ良人を學士に仕上げて家庭を作つたといふエピソードの持主であり、喜多文子女史も二十一歳で今の夫君に嫁ついだが、當時の六平太氏は能楽宝生流の家元といふのは名ばかりで、其実貧困のどん底に喘ぐ維新時代だつた、そこで女房のお蔭で家を興したと云はれては良人の恥になるといふので一時碁打を斷ち、貧困の中に無名の世話女房としてさんざん苦勞を重ね、遂に家元としての家運を築き上げ、然る後再び碁石を握るやうになつたといふ話は立派な女性に相應しても恥しくない女性である

×

今度棋院が喜多女史を六段に推薦したのは棋院の婦人部指導者としていふよりも、東都婦人棋界をリードして斯界の興隆に努力した功績が偉大であるからであり、吉田女史が五段に推薦されたのは京阪婦人界の棋界隆昌に多大の功績を残したからであると云へ、婦人で五段と六段の高段者が二人も輩出したことは[illegible]

に二段二名、初段二名がある、外棋士を目ざす十三、四歳から二十歳前後の女子棋院に約二十名近くもゐるのは男子ばかりの世界である將棋界に比べて碁の世界は何といつても潤ひがあり、一面家庭的であり、上品であるとも云へる、將棋界は七段八段格が雲の如く輩出して非常な人氣と熱を捲起してゐるのに、碁の方は八段格が一人もなく、僅に七段格が現役で四棋士に過ぎないのは餘りにも淋し過ぎる、一歩女流棋士となると流石の將棋界も碁の國の足許へも寄れないといふのだから對照が面白い（つづく）

今週の映画

出世太閤記　十五日から國際館

山上伊太郎のシナリオを稲垣浩が演出したもので、嵐寛壽郎が木下藤吉郎に扮し、市川小文治、月形龍之助、尾上菊太郎が共演してゐる、梗概=朝に一城夕に一城を陥れる戰國時代—蜂須賀小六もその時代の野武士の一人であつた、[illegible]て瀬田が劇しく母はこれを嘆いた我夜小猿は家出した、自分さへ居なければ母も義父に遠慮がなくなるだらう、そして俺は大きくなつたら一國一城の主となつて見せると彼は矢矧橋上で夢を見てゐた。通りかかつた野武士蜂須賀小六の一行、誰が俺を足蹴にしたのだと小猿は怒つた、その胆力が認められて小猿は小六の家に引取られた。小猿は成長して木下藤吉郎と改名し、織田信長の草履取りになつた、或る日信長は草履を肌で温めて彼は存在を知られた。藤吉郎は清洲城の修繕を三日で仕上げて男を上げた、その頃小頭淺野又右衛門の娘おねねを前田犬千代が見染めて嫁にくれといふ話に困つた藤吉郎は藤吉郎にその斷りを頼んだ、ひよんな事から藤吉郎はおねねを嫁にしなくてはならなくなつたが、犬千代が仲人で式をあげた、信長は美濃の齋藤攻めに取りかかつたが、佐久間、柴田の出來なかつた築城を藤吉郎が成功しその城主となり彼は出世の一足を踏み出した——同時上映は「妹ごころ」である

臺日漢詩壇

選者　魏清德

人參行枝詞　南窓生

[illegible]

ガラホン塔

▲讀者投稿の中村敬さんお母さんが危篤ですから至急歸宅なさい（臺北北投某）▲國語讀本卷五以上に入會したいのですが會則並に規則等を何處に聞けばよろしいでせうか（希望者）▲臺北市内で發明又は考案につき援助或は指導を仰ぐべき所がありませうか（知りたい生）▲近頃貧犬の鑑札を盗む者ありその筋の取締りを願ひます（被害者）▲新富町五ノ六の某家は夜遲くまで騷ぐのは近所迷惑です御配慮下さい（近所住人）▲臺北市新町で万華までを致しました旨のお願ひの方に御禮申上ます（東門住人）▲街路が片付りのカフェーに頻繁に通つてゐるが少しは勉強と考へて慎んではどうか（見てゐた生）

商況（十四日）

臺灣正米市場前場

[illegible]

臺米公定相場

[illegible]

基隆在庫米

[illegible]

大阪期米前場

[illegible]

東京期米前場

[illegible]

神戸期米前場

[illegible]

東京銘柄前場

[illegible]

東京銀行實株

[illegible]

東京國債前場

[illegible]

東京短期前場

[illegible]

東短取組喰合

[illegible]

東京長期前場

[illegible]

大阪短期前場

[illegible]

大阪長期前場

[illegible]

大阪砂糖清算前場

[illegible]

大阪砂糖現物

[illegible]

神戸豆粕前場

[illegible]

大阪綿絲前場

[illegible]

大阪棉花前場

[illegible]

大阪人絹前場

[illegible]

横濱生絲前場

[illegible]

株式社債

[illegible]

爲替・金塊・銀塊・棉花・小麥・生絲・玖馬砂糖・紐育砂糖

[illegible]

臺日案内

書籍　支那大地圖　臺北榮町一　新高堂書店

医院　性病科　永吉醫院　西門市場東側

歯科　頴川歯科醫院　太平町二丁目（大稻埕入口）

内地土産　文旦とジャボン　臺北本町三　矢野商店　電五一二一番

寫眞　カメラ中古品高價買入　臺北市京町二　南光寫眞機店

料理屋　仕出し料理　辨金本家　電話五四〇五番

金融　各種金融　七福商事　臺北市若竹町二ノ六二

藥種商　喘息にワンカ　臺北市榮町四ノ二二

時計眼鏡　和田はメガネ専門　メガネ専門日光堂

染物洗張　染物は東屋染工場

ラヂオ器械　ラヂオは中川

雜件　玄米精乳・牛乳　精白米機　長命軒

實用新案　油蟲捕機

特許蓄電池出現

◉論より證據　◉りん病には先づ十日藥　大阪　隈田春日堂謹製

晴居柄　此の際一層の健康增進の爲めに！

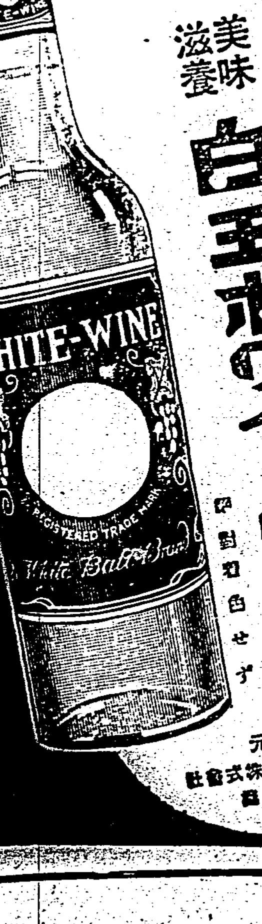

美味滋養　純良白葡萄酒　白玉ホワイトワイン　絶對着色せず

釀造元　兵庫縣西宮市　江井ケ島酒造株式會社

タバコのみの　歯磨スモカ

腰かけのつもりが一生仕事になつちやつたと言ふわけでスモカもねえ……

煙草のみの歯磨　定價十五錢

星…と御指命　印刷所へ

臺灣日日新報
本日夕刊共十二頁
編輯發行人 佐々木 [illegible]
發行所 臺北市[illegible] 臺灣日日新報社

社説

歐洲に第二大戰の赤信號 獨の態度は決る、英は如何

一

戰爭が七分で、平和の見越しは三分しか無いとの觀測が的中するとなると、歐洲の天地は改めて"第二次世界大戰"に向つて動いてゆく外ない。この場合、一番その態度が注目されるのは、ドイツを除いては當然英國であるが、この英國が、歐洲の一角に於て小數民族の自治問題くらゐの騒ぎに再び自國の巨大運命を賭ける大戰爭を敢てするかドウか、疑ひ無きを得ない。固より英國としては、有ゆる場合に備へるために有ゆる部面を整へておくことは必要であり、[illegible]行動とも見られる様な頑強態度に出ることは當然であるが、この中には"大國の[illegible]"たる"面目"の分量が多分に入つてゐることも見のがしてはならない。殊に、面目外交を得意とし、是れに依て屢々奇效を奏して來た樣な國においては、左樣な[illegible]言動なりが勝る外交上の常道であることを知られねばならない。

二

然しソレにも拘らず英國が起つとするならば、大英帝國として[illegible]か定評外れの態度であるが、新しい構想の下に"新しい世界地圖"を作りあげる上には極めて興味ある"新秩序"であるかも知れない。何れにしても、今日の樣な世界情勢の下に於ては、英國の樣な大國は、戰つてヨリ以上得ることは先づ不可能といふべく、又"自由平和"のために図るとしても、過去の大戰爭の後に芽生えた思想が、極端な共産主義で無くばファッショであることも、歐洲大戰後に於て明かに證明されてゐる所で、その何れにしても開戰の結果が、英國の期待に反するであらうことは確かである。尤も英國が、今日まで悩み抜いて來た"持たざる國群"を、この際世界から一掃して"持てる國"だけが下積み[illegible]の上に"搾取の春"を永久に享樂しようといふのなら、至極また何をか言はんやである。

三

去る十二日、ニュールンベルヒに於けるヒトラー總統の宣言的大演説が、現在の歐洲を震撼させ、チェッコ問題に新しい火を點じたことは事實である。しかし此演説を以て、直と歐洲大陸を混亂に陥れようとする批評は、世界の現狀維持を以て"善意"なりと考へてゐる國家群の間にのみ當てはまるので、ズデーテン問題を本質的に考慮し、根本的に解決方法を求めるとするならば、いやでもズデーテン黨の言ひ分を支持し、之れを飽まで支持せんとするヒトラー總統の主張が認められなくてはならない。なぜならば、抑々今日のチェッコ國なるものは、大戰前のドイツに[illegible]近接する[illegible]國領を奪ひ取つて、小數民族を其の中に[illegible]させつつ、ドイツ國の[illegible]を剖く樣な形勢の一國を無理に作り上げたからである。即ちチェッコ國は一九一八年成立を見たが、その國土は舊墺洪國領たりしボヘミヤ、モラヴィア、シレシヤ、スロヴァキア等四州を併せたものであり、ドイツと國語及び人種を同じうする舊墺地利領内のゲルマン系統の民族が、ソ聯や佛國の息が多分にかかつてゐるチェッコ國の現狀に滿足する譯が無いではないか。吾等は茲に、戰爭か、平和かの見透しを先走つてしようとするものでは無い。唯、無理に堰き留めてゐる堤は、"時の消耗"に任せて水平化すべきものであるといふ事を痛く要望するに過ぎない。

馬頭鎭遂に陷落
江南の最重要據點

【九江十四日發同盟】長江南岸に於ける敵の最重要據點たる馬頭鎭要塞は我海陸兩軍協力の猛撃に屈し遂に十四日午前十時三十分陷落した

【南京十四日發同盟】中支軍十四日發表、揚子江岸に沿ひ進撃せる永井、その他の部隊は海軍陸戰隊と協力し十四日午前十時三十分武穴對岸馬頭鎭を占領せり

【上海十四日發同盟】艦隊報道部十四日發表、九江占領後江岸某地點に敵前上陸を敢行せる海軍陸戰隊は陸軍部隊と協力し十四日午前十時三十分武穴對岸馬頭鎭を占領せり

日章旗と軍艦旗飜る

【馬頭鎭十四日發同盟】江南戰線赤湖畔を西進した陸軍永井部隊は九江西方某地點に上陸した海軍陸戰隊土師部隊と緊密な連絡の下に猛進を續け十四日午前十時過ぎ相共に武穴對岸長江に臨む敵要塞馬頭鎭に突入、敵を西南方に驅逐し午前十時三十分完全にこれを占領、日章旗と軍艦旗を要塞上高く掲げ全將兵は感激の萬歳を絶叫した、永井、土師兩部隊は息つく間もなく正午更に進撃を繼續、敵を馬頭鎭西方高地に向け急追し徹底的にこれを撃攘した

武穴鎭の死命を制す

【馬頭鎭十四日發同盟】永井、土師陸海兩部隊の馬頭鎭占領に依つて長江對岸[illegible]の要衝武穴鎭は完全にその死命を制せられ、[illegible]口、田家鎭、[illegible]等の長江沿岸の要點及びその西南方[illegible]の敵に一大痛撃を與へ同時に我が海軍の遡江作戰を極めて容易ならしめ敵に對する脅威は倍加されるに至つた、尚馬頭鎭攻略戰に於ける敵の遺棄死體は五十餘、鹵獲品は重機四外兵器彈藥多數で我方の損害は僅かに戰死一名を出したのみであつた、我方の士氣頗る旺盛である

休む間もなく敗敵急追

【馬頭鎭十四日發同盟】十四日馬頭鎭の要塞を奪取した永井、土師兩部隊は休む間もなく同正午には早くも同鎭西方五粁の[illegible]に進出、敗敵を急追中、又土師部隊[illegible]大尉は部下を率ゐて十四日午後[illegible]馬頭鎭上流四粁の[illegible]に突入、これを確保した

【〇〇十四日發同盟】[illegible]偵察に依れば馬頭鎭の敗敵約四千は[illegible]しつつ西南に向け[illegible]を打つて敗走中

軍事上必要な措置を
英國政府が決定
英首相、軍首腦部と重要協議

【ロンドン十三日發同盟】英國政府はヒトラー總統のニュールンベルグ演説に鑑み愈々第一段の對策として軍事上必要な措置を講ずるに決定したと傳聞する、チエンバレン首相は以上の方針に基き十三日午後六時から藏、外、内、空相、陸、海、空三軍司令官等と重要協議を遂げた結果十四日の緊急閣議に上程する具體案が纏まつた模樣である、右協議の内容は判明しないが情勢の推移に鑑み陸、海、空三軍の休暇取止め後、[illegible]措置が講ぜられるものと見らる、チエンバレン、サイモン、ハリファックスの三巨頭は午後十一時に至るまで首相官邸に居殘つて緊急協議を續けてゐたが外務省も終日パリ、ベルリン、プラハの各大使館と緊密な連絡を保ち情勢の推移を注視してゐる

大戰以來最大の危機
佛蘭西政界も覺悟

【パリ十三日發同盟】フランス政界ではズデーテン黨が最後通牒を突きつけたのはドイツの支持がなければ考へられないことであるとし今や世界は大戰以來最大の危機に當面してゐるといふに意見一致しており愈々戰爭の場合はフランスは條約によりチェッコを援助するの已むなきに至らうと觀測してゐる、第一段の希望はランシマン卿の斡旋が成功することにあると見られる、一方パリ外交界では英、佛兩國政府が和協解決策としてチェッコ政府に對しズデーテン地方の人民投票施行を提案するだらうとの說[illegible]

戰時經濟準備成る
佛國經濟相が言明

【パリ十三日發同盟】フランス政府は萬一の場合に對し[illegible]に萬全を期してゐるが十三日閣議後パテノートル經濟相は[illegible]準備は[illegible]と述べてゐる、尚アヴァス通信の[illegible]によればフランス政府は[illegible]

佛國務會議

【パリ十三日發同盟】フランス政府は十三日[illegible]國務會議を開催[illegible]

英本國艦隊北海へ

【ロンドン十三日發同盟】スコットランドのクロマルティ灣に集結中であつたネルソン號を旗艦とする英本國艦隊[illegible]は十三日[illegible]北海に向つた、これは定期の秋季演習ではあるがチェッコ問題を[illegible]行はれてゐる

海上保險會社も戰爭に備ふ

【ロンドン十三日發同盟】[illegible]と共に十三日ロンドンの海上保險會社及びロイド組合は合同委員會を開き次の如く決議を行つた
十三日より[illegible]

ボヘミヤでも衝突事件勃發

【プラハ十三日發同盟】ボヘミヤ[illegible]

首相、園公を訪問
漢口攻略を目前に
重要諸問題を説明

【東京十四日發同盟】近衞首相は十五日[illegible]

柳州で敵の三機撃墜
海の荒鷲が十數機を爆破

【上海十四日發同盟】艦隊報道部十四日發表、昨十三日海軍航空部隊の活躍左の如し

△中支方面
一、地上部隊の作戰に協力せる攻擊隊〇〇機は[illegible]武穴西北方地區一帶に亘る陸軍部隊前面の敵陣[illegible]陣地上空に亂舞し所在の敵を爆碎、これを潰走又は敗走せしめ偉功を奏し[illegible]けり
二、[illegible]少佐指揮の攻擊隊は河南省[illegible]山及び[illegible]を爆碎、敵大部隊の進出を阻止せり、我方損害なし
三、[illegible]大尉の率ゆる[illegible]攻擊隊は[illegible]に於ける敵[illegible]を爆擊し、これに[illegible]損害を與へ全機無事歸還せり

△南支方面
[illegible]大尉指揮の〇〇機及び[illegible]機は[illegible]柳州飛行場を急襲、折柄上空にありし敵[illegible]機を認め勇敢これに挑戰しその二機を確實に擊墜、他の一機をして北方に敗走せしめたり、尚地上に在りし小型機六機其他十數機の大型機を爆破炎上、他を大破せしめ敵の心膽を寒からしめたり、地上砲火を認めず全機悠々歸還せり

滿獨貿易協定
正式に調印
國務總理官邸に於て

【新京十四日發同盟】滿獨貿易協定改訂については去る五月以來クノール駐滿ドイツ代理公使と滿洲國外務局との間に種々協議折衝を重ねて來たが最近に至り貿易協定の[illegible]遂にこれが諸取極の最後的決定を見るに至つたもので日本の滿洲國承認記念日の前日を卜して正式調印を行ふことに兩國の意見一致し、十四日午後國務總理官邸において滿國全權委員たる[illegible]外務局長官とクノール代理公使との間に右新協定に對する正式調印を了した、[illegible]新貿易協定は去る五月滿獨兩國の正式國交開始後の新しい基礎の上に成立したもので、防共樞軸國間の経濟的協力を更に一歩進めたものとして兩國國交史上劃期的意義を有するものである

瑞昌西方第三線崩る

【九江十四日發同盟】十四日朝陸軍機の[illegible]に拠れば瑞昌西側の[illegible]の各部隊は早朝來重要なる陣地を一舉一舉と屠り次々に果敢なる[illegible]進撃を續け敵を[illegible]で〇〇部隊の右翼は午前八時過ぎ[illegible]山に一部は[illegible]山頂に夫々日章旗を[illegible]した、又[illegible]部隊は敵の重要據點[illegible]を屠り他の部隊は[illegible]高地を縫つてその前方の老虎頭高地に[illegible]なる砲火を浴せつつあり、更に北山を陷れた中央部隊は北山西北の[illegible]の敵陣地を[illegible]中である、かくて瑞昌西方戰線敵第三線陣地は十四日朝來[illegible]しわが作戰に[illegible]に有利に展開されてゐる

老虎頭高地の一角占領

【小池口十四日發同盟】猛烈なる砲爆の援護下の瑞昌西側[illegible]陣地の一つ老虎頭高地に肉薄する我が江南部隊〇〇部隊は死物狂ひの抵抗を試みる敵約五千と前後五時間に亘る激戰の後十四日午後一時過ぎ遂にその一角を占領更に息つく暇もなく敵第二突角陣地に猛攻中である、また他の部隊は肉彈戰をもつて逐次敵を西南に制壓し戰果を擴大中である

瑞昌、江北戰線の敵陣爆撃

【九江十四日發同盟】陸の荒鷲石川部隊は十四日午前七時曉雲を衝いて瑞昌西方戰線の敵陣を急襲、地上部隊の進撃に協力[illegible]田、久保宮、森田の各部隊は江北戰線敵有力部隊に[illegible]なる爆擊を行ひ大損害を與へた

廬山南麓、西孤嶺の掃蕩終る

【九江十三日發同盟】十二日夕刻完全に西孤嶺を征服したわが軍は十三日朝より更に敗敵の掃蕩を續行、正午迄に全山の[illegible]掃蕩を終つた、ここに[illegible]五日にして廬山南麓一帶及び西孤嶺全山を制壓した

方家集を完全占領
商城防衛敵陣の中央突破

【〇〇十四日發同盟】[illegible]部隊[illegible]方家集、[illegible]山石を結ぶ商城防衛半月型敵陣地の中央突破を敢行すべく風間、[illegible]、[illegible]らの諸部隊は十三日深更より前面陣地に對し攻撃を開始し十四日拂曉方家集に肉薄、午前九時最後の突撃に依り同陣地を完全に占領した、引續き西方に敗敵を急追中

淮河湖江大船團光州を重壓

【〇〇十四日發同盟】[illegible]部隊長の指揮する淮河湖江部隊に續く後續部隊は大船團をもつて淮河を[illegible]中であつたが十三日午後二時卅分頃光州に近き北方の某地點において[illegible]部隊に合流し光州への重壓を倍加するに至つた

陸の荒鷲麻城を爆撃

【〇〇十四日發同盟】陸の荒鷲[illegible]部隊は十三日午前湖北省麻城の敵軍事施設及び麻城の東側を流れる[illegible]水上の敵軍用船約百隻を大爆擊、[illegible]に壊滅し更に同日午後方家集[illegible]の敵陣地に對し猛爆を加へた

隘口街の近くに進出

【〇〇十四日發同盟】隘口街道をひた押しに[illegible]の津田、[illegible]、[illegible]、山田、八隅、大島各部隊は十四日朝來[illegible]大敵を驅逐し更に前面高地の敵有力陣地を蹂躙し、午後一時には敵の大據點隘口街を距る僅か一里の[illegible]寺及び[illegible]寺の線に進出した

失業對策に關し
首相の善處要望
民政黨の四氏が訪問

【東京十四日發同盟】民政黨[illegible]、[illegible]又次郎、[illegible]、松村謙三、前田房之助の四氏は失業對策に關する黨の決議に基き十四日午前十一時三十分官邸に近衞首相を訪問し
一、戰爭目的遂行の必要上失業者の生ずるのは止むを得ざるもその線を逸脱して犠牲者を生ぜしむるは極力避くること
一、不必要なる相剋摩擦を避け中小階級の維持擁護に力むること
一、時局認識を更に國民に徹底せしむる適當なる方途を速かに講ずること
一、動員物資を必要とせざるものに對しては成るべく法規に依り束縛を避け國民の自發と道義心に俟つこと
の四項目を提示し極力これが善處を要望せるに對し近衞首相は失業問題に對しては最も考慮すべき問題であるとこれを[illegible]答へたるをもつて一同これを諒とし尚時局に關し種々懇談して午後零時三十分辭去した

波蘭の議會解散

【ワルシャワ十三日發同盟】ポーランド大統領モシッスキー氏は十三日午後上、下兩院に解散を命じた、今後六十日以内に選擧期日を決定し次で六十日以内に選擧が行はれる豫定である、今次の解散命令についてはチェッコ問題重大化の折柄注目を惹いてゐるが消息筋はチェッコ問題とは直接關係なしと語つてゐる
おいて東鄕大使とドイツ政府との間で折衝中で近く成立の運びである

新産糖協定
九月末迄に成立
千六百五十萬擔前後か

【東京十四日發同盟】明十三、四年期產糖供給協定は精糖市場における先物上場問題が一先づ解決し各製糖會社の製糖作業開始期を間近に控へて取急ぎ締結の必要に迫られてゐるが日本糖業聯合會としても右問題の審議を開始すべく過般來着々準備中のところ新協定原案の作製に當るべき協定委員の顏觸れも今回台灣、明治、大日本、帝國、台東の五社に決定したので十二日丸の内、工業倶樂部に右協定委員會の初會合を開き種々意見の交換を行つたが新協定は遲くも九月末日までに成立の運びとなる筈である、而して協定の根幹をなす供給數量は明年度產糖額乃至は本年度移出消費實績及び今後の消費趨勢などに關する數字的資料を基礎にして檢討を加へた上、決定される筈であるが、大體において千六百五十萬ピクル前後(現行千五百二十万ピクル)に落着くものと豫想される、唯、明年度は增産計畫の進捗により各社とも相當の增産を來すのは必至とされ、既に糖價の第一回產糖調査による台灣、南洋の產糖豫想額は大約二千百九十五万ピクルと本年度産糖實績に比し約五百万ピクル近くの增加が見込まれてゐるだけに協定成立までには過剩糖處理の問題と關聯、特に糖價別供給割當比率の決定を繞つて大會社側と弱小會社側との間に微妙なる對立關係を生ずること明らかで早くも關係方面より注目されてゐる

國庫歳入歳出現計

【東京十四日發同盟】大藏省發表に依る本年五月末現在昭和十三年度國庫歳入歳出現計は(單位千円)

一、歳入	經常部	四四、〇八一
	臨時部	九四三
	計	四五、〇二六
一、歳出	經常部	九二、八八九
	臨時部	四二、二三〇
	計	一三六、一一九

であつて年度當初のため未だ金額的の傾向を推知することは出來ないが前年同期に比し租税は三百五十二万四千円增、十万一千円減、官業及官有財產收入は三十四万八千円增、印紙收入は百三十[illegible]円增、專賣利得税は二十六万五千円となつてゐる、又本年度より新設された支那事變特別税の諸收入が新たに臨時部歳入として加はつたことが注目される

天無口

これはまだ將來の話であらうから、今から取沙汰するのは少し早過ぎる次第ではあるが、最近の日支両國人にとつて興味のある話題は、將來の支那の國都は何處であるかといふ點であらう▲これは"新支那"の精神的、政治的シンボルを表徴する問題であるだけに、いろんな方面から色んな風に見られるのであるが、先づ普通に言はれてゐるのが北京と南京、北京は元、遼、金、清、明、清などの諸代王城の地たり、近代史的の[illegible]は十分であるが、いささか北に偏した憾みがある▲南京は奥東晉、明の初めに都たり、國民政府が國都とした所であるが、國民黨・軍的殘滓を一掃する意味からいへば、寧ろ全く一新の新天地を物色しては如何といふことになつて來る▲さうすると徐州、濟南などがその地理的位置から見れば考へられるが、徐州は春秋時代、宋の彭城で、項羽の故都が都したことはあるが、濟南に至つては、山東の中央に位する要衝であることはない▲さらに上海、南京を中心とした[illegible]てゐる商工業を中心として[illegible]地たるの[illegible]なくいつそ奥に入つて漢口とすれば、支那の中央に位してゐるではないかとする意見もある▲これは各人各自の[illegible]で、未だ具體性を持つものではないが、今から檢討して置く事は必要だらう。

丹頂歯ブラシ
NO.1 TANCHO 丹頂
新發賣
これこそ厚生に國策に沿ふた…最高基準の強い歯ブラシ
支那奥地産の最も優れた毛質を精選してありますから
毛が強靭で折れず、抜けず、水切れ良く耐久力數倍、非常に經濟的！
毛の植ゑ方は歯列に合致して、奥歯の隅々まで清潔皓歯に磨かれ
毛質弾力性に富み歯齦り一等！且つハグキを丈夫にし歯石の沈着を豫防する
柄は優良セルロイド製で骨製の如く柄の生地面に不潔物が浸潤せず然も完全消毒の衛生品
特一號・三五錢
一號型・三〇錢
二號型・二五錢
三號型・二〇錢
四號型・一七錢
大阪 丹頂歯ブラシ本舗

長期戰下に於ける主要物資の動向(八)

本社大阪支局調査

醫療材料

脱脂綿、繃帶、ガーゼ、醫科用ゴム製品等は……した商品にも乃至輸入制限令が下つたやうなものである。随つて問屋筋では多忙を極めてゐる。恐らく事変の續く限り左様であらうが然ではさうした方面は別として民間用、所謂內需品として需給が良く行くであらうか、それを検討して見る。

醫療器

醫療器に大……

藥品

藥品は一口も……

河川別に見た本島の電源

二百五十七萬餘キロ

十年前は本島の水力資源は十万キロで十分と云はれたものが現在は既に二十万キロに達せんとしてをり、更に近く本島に十万キロの開發が殆んど決定的であり、將來期待される化學工業の發展により本島の水力發電はどこ迄發達をつづけるか全く慎重出來ね問題となつた、では一體本島にどれだけの水力資源があるかと云ふことは現下頗る興味ある問題であるが、それについて遞信部では、極く大まかな調査ではあるが左の如く全島の水力資源を大たい二百五十七万六千キロと計算してゐる

（單位千キロ、千キロ以下は略）

西部	百六十五萬キロ	東部	八十五萬三千キロ
下淡水溪	一九三	淡水溪	一八八
曾文溪	二〇	花蓮溪	一六五
濁水溪	三六四	秀姑巒溪	一五四
烏溪	三三九	大南澳溪	一六八
大甲溪	五一四	宜蘭濁水溪	三〇
大安溪	九八	卑南大溪	四五
頭前溪	二四	大馬武窟	一〇二
		呂家溪	二三
		知本溪	四四
		大武里溪	九

臺灣對外貿易（八月中）

對滿洲、北支大飛躍

依然肥料が第一位

輸入

八月の本島對外貿易輸入の部は爲替管理の強化、臨時輸出入措置の強化に伴ひ円ブロック外よりの輸入は激減し、南支南洋よりの輸入も引續き不振であつたのに反し円ブロック內よりの輸入は依然として旺盛で滿洲北支は飛躍的增進を示し中支殊に上海からの輸入は依然禁止されてゐるので振はなかつた、一月以降累計に於て重要品別に見ると滿洲よりの肥料が第一位で二億二千五万九千斤、一千二百三十一万九千円と前年に比し十万九千斤十一万二千円の増加を示し、第二位の大豆は前年度は敢て相減少し、印度よりのガンニー袋と麻は對前年度相當增加したが必要な材料の輸入が急いだので増加を示したが今後は殆んど輸入不能と見られる、目立つて減少を示したのは苧、菜種草で包碗、鐵類も減少した、之を表示せば左の如くである

ラヂオと高雄

經濟ニュースに株式期米連不滿

【高雄電話】……

米穀消費高最高記録を作る

十ヶ月で七千萬石

【東京十四日發本社特電】九月一日の內地米穀現在高を基礎として昭和十二年米穀年度の十一月以降八月末日迄の消費高を算出すれば左の如く過去十ヶ月の消費高は七千四万石で昭和九年米穀年度同期の六千五百九十五万石の記録を更新して消費の新記録を示現するに至つたが之は既局関係で小麥等の供給に於て不足してゐる米穀消費等の原因に基くものと見られる、營の内容は左の如し（單位千石）

硫安、豆粕は品枯れ高

紐育株式崩落

ズデーテン問題で

ロンドンでも警戒

【ニューヨーク十三日發同盟】十三日のニューヨーク株式市場はズデーテン黨が最後的通牒を發したとの報を入れ忽ち賣注文殺到に混亂状態となり相場は急軟化、取引出來高は引際數時間に百万株を突破する有様を呈した、花形株には賣方の攻撃が特に集中されゼネラル・モータース株の如きは賣注文殺到で取引は數分間もストップする有様で、諸株の大引相場は前日に比べ大體一ドル乃至二ドル方の崩落を演ずるに至つた

【ロンドン十三日發同盟】……

九月一日の本島米穀現在高

百八十二萬餘石で

昨年より一割七厘增

府殖産局米穀課發表、昭和十三年九月一日本島米穀現在高は總數量一百八十二万二百七十二石にして之を前年同期の一百六十四萬四千三百五十三石に比すれば十七萬五千九百十九石（一〇%七）の增加となる、之が種類別內譯を示せば次の如し

	昭和十三年九月一日	前年比較（△印減）
蓬萊米	一、八二〇、〇九七石	一七五、八九〇石
在來粳米	九八五、一五三	一三二、四九四
丸糯米	七五二、五一二	△四一、二六八
其の他	五五、〇六七	一五、六四二
內地米	二七、三五五	△三〇、九七八
朝鮮米	一七五	二九
外國米	―	―
合計	一、八二〇、二七二	一七五、九一九

期米株式市況が全然辭取れない結果となり大阪取引所理事長の株式米穀取引關係では非常な不便を感ずるに至り殊に株式又は業者は證據金又は追徵金の整ひ上に支障を來し之が爲め商賣がた不能の状態に陥つてゐる模様だが、高雄市內の取引業者が發起となつて從來通り大阪等各地の株式、米況をも中繼する様遞信部放送局との間に交渉を重ねて來たが十四日連名を以て嘆願書を提出した、業者の意向を綜合すれば次の如し

配給所案を廢め麻袋委員會を設置

割當と價格の公定

府殖産局では米麻袋の不足に鑑み不足期間たる本年二期米並に來年一期米終了迄即ち來年十月末迄の麻袋配給の円滑公平を期するため商工課、米穀課、米檢等關係方面に於て種々考究中であつたが十四日商工課に於て具體案の決定を見た

即ち從來考慮されつつあつた配給所新設案は實行に當つて困難多いので之を採用せず商工、米穀、農務の三課並に米檢の關係官を以て「麻袋配給調整委員會」を組織し事務所を商工課內に置き同委員會にて五州米麻利用組合、産業組合聯合會、農會米共販の七配給團體に對し毎月に割當公平なる配給割當率と公定販賣價格とを決定し、麻袋共販會社をして新麻袋及び古麻袋、叺をこの割當率と公定値により前記七團體に配給せしめることとなつた、而して麻袋共販會社は從來の新麻袋のみならず古麻袋及び叺を內地より一手に購入し……

臺北商工會議所が鑑定と證明事務を開始

臺北商工會議所ではその事業の一つとして商工業に關する鑑定及び證明の事務を開始することとなつたが手數料は左の如く決定した

一、手數料として取扱ふべき商品の價格の評價一件五十錢

一、原産地、市價、資格、商慣其他商工業に關する鑑定及證明一件四円

一、本會議所地區外に出張を要する場合は交通費實費の外に本會議所旅費規程による旅費を徴收す

一、證明又は鑑定事項が專門家の鑑識を要する場合は手數料の外に其實費を徴收す

十二時間、實費、課徴に再配給するものである

織物は安定

公定値設定で

臺北商工會議所が代用品展示會の計畫

水害義金等を役員會で決定

高雄商議總會

【高雄電話】高雄商工會議所では……

內外商況欄（十四日）

米期

在米高も無刺戟

賣過ぎの反動高

堂島米況前場

【大阪十四日發同盟】九月一日の在米高は……

堂島米況後場

堂島雜觀

米界餘聞

【大阪十四日發本社特電】……

島內商況

臺灣正米市場後場

株式

歐洲依然不安定に

突込警戒底堅い

兜町前場況

東京短期後場

大阪短期後場

東京長期後場

大阪長期後場

北濱展望

財界株界

【東京十四日發本社特電】……

砂糖

清算鈍く實物堅調

大阪砂糖清算後場

大阪砂糖現物

大阪期米後場

東京期米後場

神戸期米後場

大阪正米標準値

穀肥

神戸豆粕後場

神戸穀肥市中相場

下關麥粉相場

大連特産前場況

大連特産後場

絲況

大阪綿絲後場

大阪棉花後場

大阪人絹後場

橫濱生絲後場

大阪重要商品

東西南北

第五十回決算報告

臺灣肥料株式會社

近海郵船出帆　基隆

辰馬汽船出帆

大連汽船出帆　基隆

大阪商船出帆　臺灣

三井生命市內部　幹部社員招聘

理屈ぬきの株式投資法は濱谷株式店　台北京町四ノ二　電二七〇・二八八番　台中では台中証券社　電二〇八番・四六八番

熱量食

來ル十月一日ヨリ定時株主總會終了迄株式名義書換ヲ停止ス　臺灣倉庫株式會社

時間は金！　時計の御用命は　確實本位の鎌野て！　近眼、老眼になくてはならぬ　眼鏡の御用命は……　各眼科病院御用達の鎌野へ　臺北市榮町參丁目　鎌野時計舖

軍人會に竹腰の國防服

精魂エネルギーの源泉！　純人參精脳

清酒　白鶴　台北近藤商會台南

齒科　吉木齒科醫院　榮町三丁目台銀東通（派出所前）　電話六七九五番

從來の洗滌油や石油や揮發油に代用する機械工業界の必需品　洗機・油落しの國産品　ロパアト　本品は油に非らず（防錆性・不燃性）　躍進……非常時日本の爲に優良なる國産洗油液出現　ロパアト工業研究所臺灣營業所　臺北市大和町四丁目八番地　佐土原商會本店　基隆代理店　小川商店

中國人に讀ませる話
仙公廟綺譚 (下)
安藤公乙

追ひかけて打つ、此の隊の銃声に娘は耳を被ひました。が、娘の目に瞭りと映つたのは、白地に赤丸の旗印でした。
「アレが話に聞いた日本の旗だ。これが日軍か、これがほんとの日軍か」
一瞬遅れて又一聲、王翁は痛手を抑へ、苦痛に歯を喰ひ縛りながら心の裡で仙公様に祈りました。娘は、脅えた瞳で近寄つて來る日軍の一隊に戦きはしましたが、何かしらん心の一部には、落着いた安心らしいものを感じました。
「オイ、心配する事はない、皇軍は日本軍だ、酷い目にあつたなあ——だが傷は大した事はない心配せんでもよい」
流暢な北京語で一人が言ひました。
「娘さんも、もう心配する事はない、皇軍の来方がもう少し遅かつたら、酷い目に遭ふ所だつたなあ——」
日軍の兵隊達は、王翁父娘が話に聞いたり想像したのとは全く反對に、むしろ薄氣味悪るい程親切でした。
「先程の人は何所の兵隊さんです、此辺ではつひぞ見た事のない服装をしてゐましたが、私は日軍とばかり思つてましたが」
王翁はこわ／＼尋ねました。
「アレハ中央軍だよ」
「どうりで、王翁父娘が見馴れない、服装をしてゐた筈です。王翁父娘、知らぬ事とは言へ暫らくでも、日軍を暴虐なものと思ひ込んだのを申訳ないと思ひました。
戰線はグン／＼南方に伸びて行きました。
保定の町は少数の日軍の守備の下に、又昔の平安を迎へました。町の高楼の頂きには日章旗と五色旗が翻つてゐます。
「仙公様は見通してゐらつしやる。暫らくでも疑ひ申したのが相済まぬ」
王翁は日軍の手で、病院に運ばれて手厚い治療を受けました。もう傷も癒えて、寝台の上に坐つて戸外を眺めてゐます。
「さうでせう。仙公様のお告げに間違ひないわ。お父様のお話通り彼所から逃げてゐたら私達は如何なつてゐたでせう」
「疑つて相済まぬと思つてる。仙公様は日軍を"天を敬ひ人を愛す"と仰言つた。全くその通りだ。俺は、あの時どうされるかと思つてたのに、心配所かこんな手篤い看護は受けるし、食物は與へられるし。此分で行くと、前の保定より、モット樂土保定が出来るに違ひない。全く日軍は有難い。中國の人達は、それなのに、何故日軍を恐れるんだらう」
「ホントですわ。斯んな有難い優しい軍隊なんて、要聴いた事はないわ。ソレなのに、嘘八百の宣傳をして、お影で、人は皆偽されてしまつたわ。だが神様は、偽されんわねえ——、あの通り、お告げでお示しになつたですものホントに難たかな神様ですねえ——」
戸外には、秋の晴れた空が紺碧に輝いてゐました。高塔の頂辺には日章旗が今日も飜翻と風に吹かれ鳩の群がそれをかすめて飛んでゐました。

× ×

王翁が曾つての日、地中に埋没した黄金像は掘り出され、新らしく建てられた祠に祭られ保定の全市民が集つて、盛大な式典が挙げられたのは、それから半年も経たぬ後でした。(完)

保定の町には、また大勢の人が集り、平和が蘇り、繁栄は間もなく立ち返り、仙公廟には香煙が絶間なく立ち昇り、王翁は健かに娘は益々麗しく生立ちました。

文藝の流れ

◇フランクリン傳
カー・ヴァン・ドーレンはヴァイキング、プレスにベンジャミン・フランクリンの三十万語の自叙傳の最後の頁を渡した。この偉大な傳記の執筆に彼は數年間かかつた。蒐集家のために幾つかの未發表のフランクリンの項目を收めてある限定版は十月に三巻になつて出版される、各巻ともフランクリンの生涯の主要な時期に關してゐる、フイラデルフイア、ロンドン、パリにわたつてゐる、一般に賣出す版は一巻に收まつてゐる

青龍刀
歌壇の畜派化

▲岡山巌氏は「短歌改造」六月號で「歌壇の畜派化を救へ」と烈々の言を吐いてゐる、曰く

正月の所在のなさに思ひたち蔵書目録つくり始めぬ

どもる[illegible]ずと房はどもりどもりに母に喋けり

この生活のしみのやうな、又は狭ぐさのやうなものが勿體らしく報告されるのが現代の短歌の特徴である。然し之れが一つの行き方として意識的に行はれてゐるところに現代短歌の畜派的沒落がある。同じマンネリズムにしろ、花鳥風月の方が遙かに詩的である、之を『どこでなにした』型の畜派と見る

▲又『どこでなに見た』型がある。それは『むかふ』『過ぎけり』『歩めり』……を『見たり』『見にけり』などに變へれば立所に出来上る。から云ふナンセンスの只事を報告するより外に仕事がないと云ふのは、其の底に深い大きい人間性の何ものもないことであり、體驗と思想がないことであり、ロゴスもパトスもないことである云々

▲けだし同感。せめて現代は次のやうな歌を見たい

診斷を今はうたがはず春まひる癩に墮ちし身の影ぞ踏む (明石海人)

輿車に嚙みとられたる右腕より煤の如き血がしたたりやまず (中津賢吉)

映畫館より出でしにあふぐ蒼なる月ゆがみ見ればやうやくなじみぬ (本保興吉)

讀書
子供の四季
坪田讓治氏の近作
(下) 池田敏雄

○

さて坪田氏は子供の世界を如何に描いたか、本書の中からある一節を引用することにしよう。昨炎で三平のお父さんが負債を殘して亡くなつてしまつた。お母さんは牛乳代の集りが悪くて牧場使用人の給料や、町の飼料屋の拂ひが出来なくなつたので、老牛青山號を賣ることにした。善太と三平は明日はお別れだといふので青山號に村を見物させたり、仔牛と遊ばせたりする。青山號は大きな目で何を見てゐるのか、ヨダレを垂らしながら平然と反芻をつづけてゐる。次に引用するのはその時のことである。
「坊ちやん、青山號どうかしたんですか」
「ウウン、明日賣られるんだから仔牛と遊ばせてんの」
三平が言ふ
「へえ、此奴もいよ／＼牛肉ですか」
これを聞くと三平がいりたつた
「そんなことあるかイッ」
突然の怒り方に根本君はビックリした。
「へえ、ぢや何處かの牧場へ行くんですか」
「田舎牛になるんだい」
「へへ、まさか」
「さうさ、さうぢやないかッ。牛肉になつて誰から聞いたんだい」
「そりや誰からも聞いてはいません。だけども、この牛をつぶす以外に誰が買ひます」
三平は突然眼をしばだたき、息もあらく／＼しく泣き始めた。一層烈しくして息が静まると、
「ねエ兄チャン、牛肉になんかならないね」
「ならないさあ」
言ひ合つて、二人は自分自身を安心させた。
ここに現れる笑ひは、子供と大人の心理の喰ひ違ひのかもす笑ひである。ツブシにしたければ使ひ用のないことが、わかりきつてゐるではないか——といふ大人の立場から子供の無智をあざけるやうな笑ひではない。おそらくこれを讀んだ人は誰れでも、子供の感情の中に融けこまずにはをれなくなるであらう。それから生ずる泣き笑ひである。坪田氏の作品の中を流れてゐるこの「泣き笑ひ」こそ氏の人生觀ではなからうか。夢のない生活は悲劇である。どんなに逼迫した事件に遭遇しても決して夢を失はせないやうに作者は何時でも心掛けてゐる。これも氏の作品に現れた見逃せない特色である。
三平のお祖父さんの會社を乘り取らうとする老獪は、訴訟をもつてお祖父さんを訴へる。その時「老人は顔にカミソリをあて、木綿ながら黒い袴をはいた。お祖母さんから三平のお母さんまで、女中下男に至るまで折目のついたアカのつかない着物を着せた。老人の心は、まづ、その昔閉門か切腹かで上使を迎へたそのやうな心境であらうか。老齢の陰謀はいづれにせよ、一週間以内に國民の代表者として執達吏どのがお見えになるのである。粗相があつてはならない。いやそればかりではない。[illegible]に若本陣を明渡すのであるくない。堂々として古武士らしく、法の適用を受けようといふのである。上等の菓子や茶を用意し、座敷で茶を立てて出す準備を整へてゐる。決して悪びれた風があつてはならないことを申し渡した。坪田氏のロマンチズムの一面もここに属することが出来よう。私はここで涙ぐましいやうな気持になると同時に、胸の中からこみ上つて來る温かい笑ひを感じたのである。所謂ユーモア小説中から受けるあの安っぽい笑ひとは異つた深刻な笑ひである。
現代の日本文學には笑ひが缺けてゐるといはれてゐるが、坪田氏の文學こそ、この要求を充たす最も秀れたものであるといはなければなるまい。
尾崎氏は序文で
「この作品が、坪田讓治の文學に頂點をつくるものであらうといふ意見は新聞に發表されてゐる。此後は子供の世界と大人の世界とが多少の解説を加へればその頂點の頃から噂されてゐたが、おのづからにしてぶつかつたところにあると言へよう。[illegible]ないかたちで斬り結ぶこの二つの境地が一つの流れに溶けてゆく姿ほど貴重なものはあるまい」
と書いてゐるが、まことに適評であると思ふ。
世の多くの人々、殊に子を持つ親、教育者に本書の精讀を薦めてやまない次第である。

○

尚本書が小穴隆一氏の手摺木版畫によつて装はれたことも又嬉しいことである。装釘者によつて装幀された芥川龍之介の数々の作品を思ひ浮かべ、大変懐しく思つた。
(四六判、定價一圓二十錢、東京市牛込區[illegible]新潮社發行)

普通圖書

老記者の思ひ出	朝比奈知泉
ドイツ精神	村上瑚磨雄
日本學の根本問題	小野正康
今後の進み方	増田義一
青年心理學	青木誠四郎
集團勤勞作業の理論と實踐	入澤宗壽
柿本人麿	武田祐吉
維新志士勤王詩歌評釋	小泉苳三
紀行文・俳文	高濱虚子
文學讀本	樋口一葉
草衣集	野上豐一郎
正しき科學の知識	木村秀太郎
シエイクスピアからミルトンまで テース	平岡昇、河内清譯
人間教育	龜井勝一郎
室町時代小説論	野村八良
敗走千里	別院一郎譯
三面鏡	神戸政郎
支那歴史研究法	粟路 / 小長谷達吉譯
上海戰線	柳山潤
獨學で得た博士の榮冠	春山雪男
アメリカ紀行	小泉信三
國家總動員法の解説	塚田一甫
都市行政と地方自治	菊池慎三
抗戰支那と列強	原勝
長期戦時經濟概論	岩井良太郎
天球と星座	山本一清
わが健康法と闘病術	福岡
日本産金史	石川
ナチスの戰爭論	國防科學研究會
彩管餘録	荒木十畝
面とペルソナ	和辻哲郎
物價の回收	關根
時局に躍る帝國經濟	東日經濟部
最近原料品取得問題	外務省通商局譯
日本資源政策	松井春生
家計讀本	氏家壽子

十月號又々大賣行！ 前月も全國全部賣切!! 本號愈々盛況

日の出

戰車隊殊勲部隊長座談會

滿ソ國境激戰記 同盟通信 前田記者

電車の乘客座談會 市電主催 勞働者、女學生、商人、小説家等各方面代表者十七氏が…

村井俊雄少將　藤田實彦少佐　加藤清少佐　中村貢少佐　永山仙一大尉　香田清猛大尉

内容◇物凄い戰車の大攻撃戰◇戰車を貫く敵の對戰車砲彈◇死戰の山を築く戰車の追撃戰◇骨壺を抱いて不思議を見る◇二度火葬の勇士◇戰車を包圍されて奮戰等々三十頁の大記事

始めて發表された壯烈な戰車隊の實戰談

此外小説・記事滿載

花形育ての親苦心談 ▽綴方教室の豐田正子や世界記錄の天野選手、映畫の高峰秀子…

讀切傑作小説陣

曉の瓦斯警報 海野十三
愛情の辻 時代小説 角田喜久雄
中尉の祕密 福永恭助
川のいたづら ユーモア小説 尾池雅哉
山ならば富士 小島政二郎
大前田榮五郎 股旅正傳 子母澤寛
湯の町 丹羽文雄

小説 南郷少佐 山岡莊八

價六十錢　東京・牛込 新潮社發行